...NO — Núm. 2.925 — Dirección, Redacción y Administración: AVENIDA DE MAYO 769 (Porte pago) — Buenos Aires, domingo 20 de abril de 1924

[Las colaboraciones] destinadas a la Redacción deben [ser] dirigidas al director.
[La dirección no] puede responsabilizarse por los [originales] que se le envíen, ruega a los [autores que] tengan copia de ellos.
[Telegráfica]: EPOCA, Buenos Aires.
[Teléfonos]: Administración 7370, Avenida; 7373 íd.; Director, 7375 íd.; 72 íd.; Publicidad, 7371 íd.; 74 íd.; con 30 aparatos [internos]. Central.

La Epoca

PRECIOS DE SUBSCRIPCION
CAPITAL
$ m/n. Por mes 2.50. Trimestre 7.50. Semestre 15. Año [illegible]
INTERIOR
$ m/n. Trimestre 7.50. Semestre 15. Año [illegible]
EXTERIOR
$ oro. Por mes 2.50. Trimestre 7.50. Semestre 15. Año [illegible]
Número del día, 0.10. — Número atrasado (dentro de los 30 días), 0.22. Pasado el mes, $ 0.[illegible] el ejemplar.

UNICA EDICION

20 DE ABRIL DE 1924

La moral de la fábula

...comité departamental de Jujuy, ...consumada la parodia electo-...ón que la intervención dió un ...ador de contrabando a la pro-... dirigióse al recién electo mandatario solicitándole la gracia de al-... nombramientos para tales o ... [illegible] ...caron por ... [extra]ordinarios sectores comicia-... el gobernador ha rechazado la ...ción. Seamos más precisos; no ha contestado con una repulsa cate-...ca, sino con una media promesa ... con la declaración de que al proveer los cargos públicos no aceptará imposiciones de los comités. Lan-... esta manifestación con acento ...ando y canto altisonante — ...pedalia verba, que dicen los re-...cos — ha dado, cabalmente, en el ...ano escogido por su autor. Tanto "La Prensa" como "La Nación" aco-...gen con hiperbólicos ditirambos el ca-...mado arresto verbal del gobernante ...ño. Absteniéndose de averiguar qué haya de real y práctico bajo ornamental virtud externa de su conducta, la describen como un pla-...tero espectáculo cívico y la dispu-... como un hecho que marca la línea demarcación entre el gobierno y comité.

No tenemos por qué analizar ahora supuesto antagonismo que se ha des-...ierto ahora entre los comités y los ...ernos. Por nuestra parte, como ...ales, entendemos y así lo enten-... el primer gobierno radical, que gobernantes deben gobernar con partidos y con sus partidarios des-... que en la ejecución del programa ...tico común, es menester contar en primera línea con aquellos que sien-... su responsabilidad, están identificados con sus principios y han probado mayor capacidad para transformarlos en hechos prácticos. Un ciudadano a quien un partido conduce al gobierno, que surge de sus filas ... trabajado en las actividades que organización partidaria exige, no ... lógicamente, ni moralmente, ...militar o vetar para el ejercicio ... cargos públicos a los que en ... otro rango lucharon con su ... bandera política en torno suyo ... lado. Estas son cosas que ya ... discuten en ninguna democra-... gobiernos de coalición, ca-...ticamente frágiles e inconsis-... sólo se explican por necesida-... [illegible] ...a quien las modalidades ... del régimen parlamentario ... imponga la presencia en su ga-... de gente que pertenezca a la ... de los ...res, háyase visto ... obligado a dar participación en el ... a tales o cuales pares de la-... mo más aproximativo que verda-... En cambio, ... no se ha dado el ... en los Estados Unidos de que ... presidente ...crata escoja sus colaboradores en las filas republicanas ni viceversa. Y conste que este gobierno de partido no se hace solamente con los altos funcionarios; recuérdese que un cambio de tendencia gobernante implica un renovación total del personal administrativo, desde las representaciones diplomáticas hasta las escalas inferiores de los funcionarios. Pero volvamos a Jujuy.

La farsaica reacción virtuosa del flamante gobernador, impuesto por la violencia, tiene que haber apabullado a sus partidarios y solicitantes; no tanto por lo imprevista, sino por lo injusta e ilógica. Al fin, ellos habíanse limitado a ponerse al diapasón general. Vieron a su candidato surgido de un contubernio vergonzoso consolidado a base de equitativas distribuciones de puestos. Aquí se daban bancas legislativas, allá jefaturas políticas; en este lado intendencias municipales; por arriba, los "gros bonnets" se aseguraban de antemano senadurías y diputaciones nacionales. Los comités, tal vez, no pedían; en cambio, los dueños de los comités y sus allegados, del gobernador abajo, realizaban transacciones ventajosas para sus intereses. Todo el mundo se acomodaba en esa farándula de venalidad e inconsciencia. Frente a ese agitado retablo, los afiliados del lejano comité sintieron los incentivos que nacen del ejemplo.

Visto que todo quisque ejecutaba la succión se acordaron de llorar para que en ellos se cumpliese también el proverbio docente para lactantes de toda edad y oficio. Por otra parte, su recato, dañaba sus conveniencias, colocándolos en la situación del naranjo sediento mientras que todos se encharcan de naranjada. Finalmente, ya que la cuerda se tiraba para unos era justo que se tirase para todos. Pidieron a su vez.

Pero no contaban con la moral de la fábula, según la cual, pueden devorarse los capones asados, pero la conciencia exige que se respete el asador. Austera y fría como la espada de la ley cayó sobre los desdichados partidarios lugareños la catonía del gobernador. Cuando todos se hartan, saludable resulta imponer a algunos el ayuno de penitencia. Y esta vez les ha tocado a los comités.

El caso se presta a moralizar. Pero no vale la pena hacerlo. Tan visible, tan evidente, es la hipocresía que re-... la actitud del gobernador ... [illegible] ...tan como valor de buena ley y le dan circulación en plaza. Por lo que hace a los afiliados, víctimas del repudio en ellos, se ha cumplido la enseñanza contenida en el expresivo decir: la soga se ha roto por lo más delgado. Y como el último mono, se ahogaron en el mismo sitio y trance que sus jefes. Cruzaron a pie enjuto. Que esta es y siempre ha sido la moral de Zapirón.

La policía de La Rioja atenta contra todas las libertades

Pretende amordazar a la prensa. Lo que viene ocurriendo con "El Independiente"

Políticos que vienen a esta capital para recibir órdenes. Remoción de empleados públicos por el delito de no ser "incondicionales"

Hechos delictuosos. - Otros abusos

(De nuestro corresponsal)

LA RIOJA, abril 20. — La policía local, montada por dirigentes cuya actuación fracasada es bien conocida en otros tiempos, responde a un plan de acción urdido con el sólo intento de amedrentar a los que no comulgan con el vergonzoso consorcio de los elementos gubernistas en pacto con los más descalificados políticos del "régimen".

En el ánimo de la opinión pública se nota una enérgica reacción contra esos abusos que no llegaran a ser tolerados mansamente. Reina gran efervescencia e indignación ante los atentados de todo género que se repiten a diario. Los mandones hacen alarde de su poder, no deteniéndose en su afán de llevar las cosas al último extremo.

LA RIOJA, abril 20. — El local de "El Independiente" sigue rodeado de vigilantes para evitar la salida de su edición.

"El Independiente" es el decano de los periódicos radicales, pues cuenta con veinte y tres años de vida. Causa realmente asombro que sean los esbirros de un gobierno elegido por los radicales los que prohiben su circulación con el sólo objeto de que el pueblo no sepa las enormidades que se cometen, sin control de ningún género, por un gobierno que ha aceptado un curador de la calle para que guíe sus vacilantes pasos. La mordaza llevada al valiente paladín de las libertades de esta tierra, digna de mejor suerte, ha de ser como el anuncio de nueva victoria en su ya larga trayectoria hasta terminar con la tiranía de la ineptitud, entronizada en el gobierno de nuestra provincia. En lo sucesivo sus ediciones serán anunciadas con boletines hasta que se repare el incalificable abuso cometido por las policías electoras traídas desde esa capital, como si estuviéramos bajo una intervención federal de hecho.

Los dirigentes políticos doctores De la Fuente y Cáceres, este último ministro de Gobierno, se trasladarán a esa capital para recibir órdenes, ya se sabe de qué fuentes.

En menos de una semana han cambiado más de cien empleados de la administración provincial y otros tantos de la nacional.

Se está montando sin reparos la má-[illegible]

LA RIOJA, abril 20. — Anoche fué muerto a puñaladas Cornelio Brizuela por Domingo Díaz.

Los hechos luctuosos de esta naturaleza se repetirán seguramente, porque la ciudad está abandonada de noche. La vigilancia se reduce a cuidar al gobernador, la policía y la guardia de cárceles. Igualmente en la misma noche el intendente municipal señor Regino López intentó provocar un incidente personal al señor Ernani Spinosa, por causas de orden político.

El señor López, abrogándose facultades que, según él, las tiene, declaró cesante al señor Spinosa del cargo de concejal municipal, elegido por el pueblo contribuyente. A raíz de esto hecho, el señor Ernani publicó una carta abierta contra el intendente. El incidente pudo tener consecuencias graves si no intervienen oportunamente varias personas.

Servicio telegráfico especial para LA EPOCA de la United Press y de nuestros corresponsales

La actitud del Japón y el problema de la inmigración en Norte América

La inmigración en los Estados Unidos

WASHINGTON, abril 20, (United Press). — El proyecto de ley de inmigración pasará a consideración de la conferencia de los miembros de la Cámara y el Senado, quiénes se reunirán el 25 del actual a objeto de allanar ciertas diferencias menores relacionadas con el asunto.

Se espera que pueda llegarse a un arreglo rápido, después del cual el informe de dicha conferencia será presentado al Senado y la Cámara, probablemente el día 29.

Se cree que se hará todo lo posible por evitar un conflicto con el Japón.

Voronoff tendrá una renta vitalicia

NUEVA YORK, abril 20 (U. Press) —El doctor Serge Voronoff, descubridor de las operaciones con glándulas de mono, recibirá, a causa de un decreto emitido ayer por el tribunal, una renta vitalicia de la fortuna de su esposa a raíz de la disputa surgida respecto a la tentativa hecha de violar las leyes francesas para vender las posesiones aludidas, que se valúan en casi tres y medio millones de dólares.

La fundación de Roma

NUEVA YORK, abril 20 (U. Press) —El aniversario de la fundación de Roma será celebrado mañana en ésta por los representantes del gobierno italiano y por los miembros de la colonia italiana.

Muerte del capitán Boynton

SHEEPS HEAD BAY, abril 20 (United Press). — Falleció el capitán Paul Boynton, veterano aventurero y empresario de circos. Contaba 77 años y había participado en la batalla naval entre Chile y el Perú, librada frente al Callao. Capturado por los chilenos, fué libertado después.

Declaraciones de Primo de Rivera

MADRID, abril 20 (United Press).— Primo de Rivera manifestó que, "la obra del directorio no es la revolución, sino de evolución. Después del retiro de los militares a su antiguo estado, volverá a renacer la vida ciudadana".

La enfermedad de Eleonora Duse

PITTSBURGH, abril 20, (United Press). — Los médicos que asisten a la trágica Eleonora Duse informaron que existen muy pocas posibilidades de restablecimiento. El estado de la enferma es muy delicado y hasta sus más allegados no pueden acercarse al lecho.

PITTSBURGH, abril 20 (United Press). — El boletín dado ayer por los médicos que asisten a Eleonora Duse, anuncia lo siguiente:

"La enferma ha mejorado un tanto durante las últimas 24 horas; no obstante su estado es delicado en grado sumo".

Las obligaciones del gobierno rumano

WASHINGTON, abril 20 (United Press). — Son muy desfavorables los comentarios hechos en ésta acerca de la pretendida legislación rumana, según la cual se tendería a arreglar las obligaciones del gobierno con acreedores particulares y del extranjero, sin incluir a los de los Estados Unidos.

Las compañías norteamericanas que celebraron contratos con el gobierno de Bucarest, tales como la International Harvester Co., la Baldwin Locomotive Co., y que tienen certificados rumanos de tesorería impagos, manifiestan que ello puede ser un serio obstáculo para hacer fracasar las tentativas de la municipalidad de Bucarest, que trata de obtener un empréstito de 10 millones de dólares en los Estados Unidos.

Llegó a Palermo el doctor Wirth

ROMA, abril 20 (United Press).— Despachos de Palermo informan que llegó allí el ex canciller alemán doctor Wirth, con el objeto de pasar una breve temporada de vacaciones.

Los temporales en Cádiz

CADIZ, abril 20 (U. Press). — A causa de los violentos temporales que se están dejando sentir, varios buques rompieron sus amarras.

Un barco carbonero inglés se halla en situación difícil y sin gobierno; otro buque fué empujado por las olas y montó sobre el muelle Alfonso XII.

El costo de la guerra mundial

NUEVA YORK, abril 20, (United Press). — Apareció ayer un libro titulado "Las deudas interaliadas", publicado por la Banker Trust Co., en el que se calcula que el costo total de la guerra mundial alcanzó a 80.680.000.000 de dólares oro suma que es superior en más de 10 mil millones a la riqueza total de Inglaterra y mayor que el costo que resultaron para el gobierno británico dos siglos de vida, incluso 80 de las más grandes guerras.

Declaraciones de Mr. Carter sobre la tumba de Tutankhamon

NUEVA YORK, abril 20 (U. Press) —Howard Carter, uno de los descubridores de la tumba de Tutankhamon, llegó a ésta a bordo del "Berengaria".

Desmintió todos los relatos sobre la existencia de un espíritu maligno que perseguía a los que hollaban los sepulcros, manifestando que cuando le fuera permitido reanudar los trabajos para levantar el techo del sarcófago, esperaba hallar el cuerpo literalmente incrustado en oro y hallar también un relato o historia dentro de la tumba, con lo que aumentaría el conocimiento de la vida del Egipto antiguo.

Declaró que el cuerpo debiera quedar en la tumba y que los objetos principales ser llevados al museo del Cairo.

Mr. Carter dará una conferencia el 23 del actual.

Hallazgo de bombas

FLORENCIA abril 20 (Un. Press) —En un bosque cerca de Prato fueron desenterradas numerosas bombas. Fueron arrestados dos comunistas, quienes confesaron que habían retirado esos explosivos del material abandonado de guerra en el frente juliano, reservándolos para cuando llegara el momento en que se haría estallar un movimiento revolucionario en Toscana.

Homenaje al fundador de Montevideo

BILBAO, abril 20 (Un. Press).— Los parlamentarios uruguayos, que acompañan a los footballistas, asistirán el martes a Durango, donde colocarán una lápida en la casa en que naciera el fundador de Montevideo, don Juan Bruno Mauricio Zabala.

El vuelo alrededor del mundo

SEATTLE, abril 20, (U. Press).— Tres de los aviadores que efectúan el vuelo alrededor del mundo llegaron ayer a las 19 horas siete minutos a Dutch Harbor, según informa un radiograma recibido en Bremertown, Washington del "scutter" "Algonquin".

A causa de que el mayor Martin no pudo llegar a Chignik antes de la hora fijada, se hizo cargo de la dirección del vuelo el teniente Smith.

Declaraciones de Trotzky

MOSCU, abril 20 (United Press). —El ministro de la Guerra, Trotzky, llegado recientemente del Cáucaso, manifestó en una entrevista exclusiva para la United Press, lo siguiente:

"Nosotros deseamos mantener relaciones pacíficas con todo el mundo. No existe razón ninguna para que se esté hablando de que especulamos con el antagonismo entre el Japón y los Estados Unidos de Norte América. Nosotros no estamos haciendo la más mínima preparación para la guerra contra la Rumania, y yo personalmente me niego a sancionar el apoderamiento violento y fraudulento de la Besarabia.

"Haremos todo esfuerzo posible para que se obtenga un gobierno propio, sin necesidad de llegar a la guerra.

Deseamos obtener créditos de Inglaterra y también deseamos relaciones ventajosas mutuas con los demás países."

Carrera de globos

NUEVA YORK, abril 20 (U. Press) —La carrera nacional de globos se iniciará en San Antonio (Tejas) el día 23 del corriente.

Cada uno de los aeronautas llevará un aparato receptor radiotelegráfico para poder enterarse del desarrollo de la prueba y recibir informaciones de utilidad.

Los globos partirán con intervalo de 5 minutos, iniciándose la largada a las 17 horas.

El suicidio del ingeniero Echevarría

BILBAO, abril 20 (Un. Press).— Ha causado sensación el suicidio en Burdeos del ingeniero Mariano Echevarría, después de arruinarse en operaciones bursátiles.

... de Ceres

[LA] FIESTA DE LA ... EN SAN LUIS

...cuéntase con fiestas que se dedican a ... los vinculados con actividades sociales y culturales: ... flor; el de los pobres; el de ...; el del árbol; el del ...; el de la raza y hasta el del animal... No falta ni aún la semana del nene, que quizás sea más aprovechada por los adultos.

Era de extrañar que siendo tan importante la producción agrícola y abundante el don con que nos brinda Ceres, no destináramos una fiestita en su honor.

Correspondió la iniciativa al gobierno de San Luis, que supo contar con la cooperación de otros poderes públicos. Y en esa provincia en que los pobres maestros eran expulsados sin motivo, se hizo la solemne consagración. Se bailó y comió abundantemente. En medio de tales ágapes pretendieron llegar hasta el mandatario que encarnaba el símbolo de la festividad, una delegación de maestros perseguidos. Pero la agricultura nada tiene que hacer, por lo visto, con los apóstoles de la enseñanza.

Ahora el fenómeno de la adaptación se ha producido.

Profanándose el culto a la diosa pagana que parece que no quiere atender las quejas de los maestros, ni los clamores de los que sufren, se la complica este año con las cosas políticas de la más turbia y sospechosa connivencia. Así ha resultado esta vez una réclame al servicio del mandatario señor Guillet, quien trasladó a Mercedes a doscientos de sus cofrades. Allí se reunieron con los Cantoni, gobernador y senador, para concurrir en alianzas con los conservadores que detentan el poder a fin de sentar el contubernio para el futuro, siguiendo el ejemplo y la insinuación del ministro del Interior.

Resulta triste el destino que se ha dado a la solemnidad. Bajo ese rótulo ... hacía digna de mejor suerte.

Pero al pueblo se le engaña fácilmente y de los dineros del pueblo se han extraído los veinte y siete mil pesos con que fueron costeadas las ceremonias con ribetes de un jubileo homenaje.

¡Pobre agricultura!!

Domingo de Pascua

La familia cristiana ha celebrado reunida alrededor de la mesa del almuerzo, con el menú de las grandes fechas, el domingo de Resurrección, es decir, la tradicional Pascua, cuyos orígenes se pierden en remotos tiempos judaicos. Después de las ceremonias de ayer en las iglesias, el ánimo del creyente abriga confianza en el imperio de la verdad evangélica en el mundo y le es dado entregarse a las satisfacciones materiales de la vida de hogar. Jesús ha resucitado. Ello significa el triunfo definitivo de su doctrina, tan identificada desde hace siglos con los movimientos superiores del espíritu del hombre.

Bien se advierte que no es esta religión una manifestación de pesimismo, como pretenden los que, sin penetrar la esencia, juzgan, prevenidos, por exterioridades que les resultan engañosas. Lejos de la amargura sin bálsamo de los solitarios que encastíllanse en el desaliento, la religión fundada por el divino Rabí de Nazareth santifica a la familia, infundiendo así fe en los humanos destinos.

Jesús gustaba congregar sus discípulos en ágape fraterno, que no siempre adquiría el carácter emocionante que tuvo la Cena. En esos momentos, el predicador solía mostrarse expansivo y jovial, convencidísimo de que sus predicaciones no serían aquellas semillas de la parábola, condenadas a caer sobre las piedras para alimento de los pájaros. Rodeado de los pescadores, sentíase fortificado en sabiduría y en bondad del corazón; más aún, sentíase victorioso. He aquí por que se festeja la Resurrección conjuntamente con la antigua Pascua en el recinto del hogar, unidos en comunidad indestructible todos los miembros de la familia cristiana.

La reorganización radical en Córdoba

SE ELIGIERON LAS AUTORIDADES DEL PARTIDO EN SAMPACHO

SAMPACHO, abril 20. — Estuvieron en ésta, los delegados del Comité Departamental del Partido Radical de Río Cuarto, señores R. Velazco y T. Bermúdez, quienes se entrevistaron con los afiliados de más significación de la localidad y convocaron a una reunión que tuvo lugar en el Hotel Briones, a fin de cambiar ideas sobre la reorganización que se viene llevando a cabo en toda la provincia. Después de manifestar los nombrados los propósitos que guían su acción que no son otros, según aseguraron, que la unión y la concordia mutua, se procedió a la elección de las autoridades, llevándose a cabo la votación en un pequeño cuarto intermedio. Resultaron con mayoría para formar la Comisión Directiva, los siguientes señores: Presidente, doctor José Rozzi Zanel; vicepresidente, Alfonso Lanz; vicepresidente 2o., Agustín Sarandén; secretario, Agustín Brienes; prosecretario, Alfonso Sabena; tesorero, Atilio Pasellí; protesorero, José Antonio Acha; vocales: Carlos Villarino, Pedro Iraola, Ceferino C. Zapata, Norberto Echenique, Agustín Esperanza, Francisco Rossi, Gelindo Stecco, Pedro Piombi, A. Redondo y Sperandio Girardi. Delegado al Comité Departamental, doctor Rozzi; suplente, doctor T. Bermúdez; delegado a la Convención, A. Lanz; suplente, R. Velazco.

Demostración al Sr. José R. Lence

Un núcleo de compatriotas y periodistas, en el deseo de hacer una demostración de adhesión y simpatía al señor José R. Lence, en vísperas de emprender un viaje de estudio hacia la madre patria, ha resuelto realizar el próximo domingo, 27 del actual, en los salones del Círculo de la Prensa, un almuerzo-banquete, en honor y como premio a su patriótica actuación al frente de "Correo de Galicia".

Este simpático homenaje al brillante periodista español y de cuya labor resultan beneficiadas por igual la Argentina y España, adquirirá vastas proporciones, pues son muchos los españoles y argentinos que se aprestan para concurrir a tan simpático como elocuente acto en homenaje al periodista luchador que tantas y tan bellas páginas ha escrito en pro del acercamiento hispano-argentino.

Los frutos de una obra

..."Para muchísimos de los que viajan ha sido causa de una grata sorpresa la comprobación del adelanto habido en los últimos años, en la explotación y organización de los Ferrocarriles del Estado. Hemos viajado sobre líneas que admiten el parangón con las mejores del país, balastradas en buena parte y que pueden presentarse como ejemplo de la obra que son capaces de realizar los técnicos argentinos dedicados al progreso del único ferrocarril nacional. Esta comprobación, grata al nacionalismo de todos, ha sido corroborada por el adelanto que se ha notado en todo lo que se refiere al servicio.

El tren ha marchado en forma digna de todo elogio, cumpliendo su programa trazado durante los siete días que ha durado la excursión.

Podemos agregar también, como complemento, que merece elogios por todos los conceptos el servicio de cargas, sobre todo en el difícil asunto de provisión de vagones durante la actual cosecha, cuyo tráfico en un año ha sido duplicado, en lo que se refiere a los cereales transportados por las líneas del Estado, las que, según declaración de un viajero, jefe de una de las casas exportadoras de cereales más importantes del país, es la única que entrega vagones para cargar en seguida de ser pedidos. Y agregaba que sus representantes en las estaciones de este ferrocarril dicen no necesitar ya las planchadas y lonas que antes tenían para almacenar las bolsas en las estaciones, a la espera de vagones.

Seguros por lo tanto los agricultores y comerciantes del Chaco de contar con un servicio esmerado, han desarrollado ampliamente sus cultivos y llenarán con ellos muchos vagones, con lo que los Ferrocarriles del Estado aumentarán el tráfico, y, por tanto, podrán también aumentar y mejorar sus servicios"...

El comentario que antecede es obra de un representante de "La Nación", incorporado a la comitiva de un viaje hasta la región algodonera que acaba de efectuarse por las líneas de los Ferrocarriles del Estado. Como otras veces, la información de los grandes diarios contradice abiertamente la doctrina de la redacción. En la materia de que se trata, el caso se repite a menudo.

Y bien: los ferrocarriles del Estado han operado ya una revolución definitiva acerca de la aptitud del Gobierno para administrar servicios públicos que eran antes ajenos a su resorte o que, en poder suyo, no fueron nunca sino un desquicio inveterado. Pertenece a la gestión presidencial del doctor Hipólito Yrigoyen la honra insigne de haber abatido tan rancio preconcepto, cuando no resultaba una farsa del desorden consciente, del despilfarro organizado o de la disipación culpable de los dineros públicos. A él corresponderá siempre la iniciativa de la reparación, en esta esfera como en tantas.

¿Qué eran antes, en efecto, los ferrocarriles del Estado? Sencillamente, una piedra de escándalo. No hay más que remontarse a las épocas inmediatamente anteriores a 1916. Cuando la administración insumía millones y millones sin resultado práctico ni beneficio real, cuando la explotación constituía otro bochorno y el manejo técnico no existía sino de nombre, estaba ya hecha una conciencia pública, sincera pero ficticia, que atribuía al Gobierno la suma incapacidad en la dirección de esta clase de servicios. Fué necesario que la clarividencia sagaz del estadista austero, se pusiera resueltamente en obra, merced a la contribución de un hombre de singulares dotes en la empresa, para que la falsa convicción general se disipase y el juicio público se formara, definitivo, con un criterio opuesto, reivindicando la aptitud del Estado como administrador, en una órbita extraña a la función meramente gubernativa que es de su ordinaria competencia.

Los ferrocarriles de propiedad de la Nación constituyen hoy un orgullo del País. En las consideraciones que encabezan esta nota, incluídas como acápite, la elocuencia de la comprobación, que llega de un campo prevenido siempre en contra, salta a la vista. Es el efecto de la clara penetración del presidente Yrigoyen. Queda incorporada al acervo de los bienes nacionales una institución que es una gloria legítima de quienes supieron concebirla y realizarla, sin más estímulo que la visión de su posibilidad segura ni más elemento que la organización disciplinada, ya que el recurso natural lo daría el pueblo, como supo darlo, en el contributo entusiasta de su aporte anual al tesoro del Estado, para los altos fines del Gobierno.

Falta ahora que el programa sucesivo, dentro del plan de conjunto, no se frustre por algún repentino retroceso, fruto de la acción negativa de ciertos factores que azuzan en la sombra para contener la marcha victoriosa de una obra cuyo triunfo total llegará el día de su perfeccionamiento necesario. Por suerte, el País vela por sus propias conquistas.

Mañana llegarán los nuevos ministros de Perú y Bolivia ante nuestro gobierno

Mañana llegarán a nuestra capital los señores Manuel Freyre Santander y Eduardo Díez de Medina, nuevos ministros de Perú y Bolivia, respectivamente, ante nuestro gobierno.

El señor Díez de Medina, que es un reputado intelectual, viene en misión especial y permanecerá al frente de la legación boliviana hasta que regrese de Europa el ministro, señor Eleodoro Villazón.

El señor Freyre Santander es un diplomático de larga y destacada actuación. En todas partes ha logrado distinguirse por su vasta cultura, su don de gentes y su tacto insuperable. Su conducta como ministro peruano en Bogotá se considera de las más meritorias y brillantes.

La Cámara de Comercio Británica agasajará al vizconde Pirrie

El miércoles próximo será servido un almuerzo en el restaurant de la estación Retiro, que la Cámara de Comercio Británica ofrece en honor del vizconde Pirrie. Han sido invitados a concurrir a esta demostración, que promete resultar muy lucida, los componentes de la institución organizadora, así como miembros muy destacados del comercio británico en el país.

Se exteriorizará así la simpatía de que goza ese prestigioso hombre de negocios con un acto que evidencia, con la significación de los elementos vinculados al alto comercio y a la industria que participarán del mismo.

Fué integrada la Comisión Directiva del Centro Naval

Nomina de los electos

Anoche, los socios del Centro Naval realizaron una asamblea general a fin de integrar la comisión directiva para el próximo período. Con tal motivo, resultaron electos los siguientes señores:

Presidente, Ismael Galíndez (reelecto); vicepresidente primero, Arturo Cueto; vicepresidente segundo, Antonio I. Barboza; tesorero, Luis Chac; protesorero, Agustín Salas; vocales: Horacio Acevedo, Eduardo Ceballos, José Zuloaga, Juan Achárt, Octavio D. Michetti, Rafael Torres, Julio Castañeda, Francisco A. Senesi, Héctor Vernengo Lima, Manuel Magrini, Francisco Clarizza y Miguel Arenillas.

El 2677° aniversario de la fundación de Roma

Será celebrado mañana

Celebrarán mañana todos los hijos de Italia el 2677.o aniversario de la fundación de Roma, la ciudad eterna, cuyo resplandor iluminó y civilizó al mundo.

"La loba latina del mundo", ha adquirido a través del tiempo un significado simbólico, porque en realidad la nodriza de Rómulo y Remo — hijos de Marte y de Rea Silvia — puede ser considerada la madre de toda la civilización que se desarrolló a la sombra del Capitolio.

La efemérides que mañana se conmemorará ha sido fijada desde luego al azar, puesto que el mismo carácter legendario de la fundación de Roma impide conocer con exactitud aún el año en que Rómulo pobló por vez primera y con carácter definitivo los márgenes del Tíber.

La leyenda sobre la fundación de Roma — que recogieron Virgilio y Tito Livio — fué admitida durante mucho tiempo por historiadores y eruditos; pero a mediados del siglo XVIII, el historiador Luis Beaufort manifestó sus dudas acerca de la certeza de esas leyendas, en su obra "Disertación sobre la certidumbre de los cinco primeros siglos de la historia romana".

Templo Castor y Pólux o de los Dioses Obscuros, que anunciaron a los romanos la victoria de Rigillus

Foro Romano, arco triunfal de Septimio Severo levantado en honor del emperador y sus hijos conmemorando el año 203 antes de J. C., la victoria contra los Partos.

Siguieron a esta obra trabajos críticos, entre ellos los del alemán Niebuhr, que expresaron que las tradiciones recogidas por Tito Livio y otros historiadores no merecían crédito alguno.

Niebuhr pretendió reconstruir la historia antigua de Roma, pero esta reconstrucción resultó hipotética y arbitraria. Posteriormente, otros estudiosos, como Schwegler, Morum-

El homenaje a monseñor Alberti

Nuevas adhesiones recibidas por la Comisión Popular. Designación de comisarios generales y de columna

Prometen adquirir brillantes proporciones los diversos actos que se realizarán el domingo próximo, con motivo del homenaje que se tributará a monseñor Francisco Alberti, obispo de La Plata, en ocasión de cumplirse sus bodas de plata episcopales.

Para el mejor éxito de la manifestación, el señor Rómulo Ayerza, presidente de la comisión popular de homenaje, ha citado a los miembros de la misma para el martes, a las 21 horas, en el local de la Asociación de la Juventud, calle Matheu No. 128. Durante la reunión de referencia, serán designados los comisarios generales y de columna, encargados de la organización de la manifestación pública.

Para evitar inconvenientes de última hora, la comisión hace saber que los boletos para los trenes especiales que correrán entre Plaza Constitución y La Plata, podrán retirarse en los despachos parroquiales hasta el viernes próximo, mediante el pago de dos pesos moneda nacional cada uno.

Entre las últimas adhesiones recibidas, figuran las siguientes:

Junta Nacional de la Unión Popular Católica Argentina, Plácido Marín, Evaristo Díez Ocampo, Fray Julián Lagos, Gustavo Martínez Zuviría, Héctor F. Bidart, R. Arijón González, Faustino Aranguren, Amelio Zampei, Enrique Cordero Alfaro, etc.

Los empleados públicos y la tasa militar

Solicitarse al P. E. la reforma del decreto reglamentario. Mañana se realizará una asamblea preparatoria. Otras informaciones

Se activan los preparativos relacionados con el movimiento que patrocina la Asociación de Empleados Nacionales y Municipales con motivo del decreto del P. E. por el cual se descontará a los empleados públicos las tasas que adeuden más las multas correspondientes.

En la secretaría de la entidad se han recibido infinidad de adhesiones y constantemente se constituyen comités en las diversas reparticiones del Estado.

En el petitorio que se elevará a consideración del P. E. se hará constar que no se persigue el propósito de eludir el pago de la tasa, aunque asisten a los empleados nacionales todas las razones legales del caso, ya que el P. E. no puede ejercer una acción que está reservada exclusivamente a la justicia federal.

En dicho documento se pondrá de relieve la situación angustiosa en que se hallan infinidad de empleados, cuyo sueldo, exiguo de por sí, ha de sufrir desde el mes entrante más de un descuento apreciable. Se solicitará en consecuencia, en primer término, que sean eximidos de la multa y que se establezca una escala proporcional mucho más baja que la reglamentada. Asimismo se pedirá que no se cobren más de ocho años como máximum, pues hay empleados que adeudan hasta veinte y no podrán so- [illegible] aun con las ven- [illegible]

Mañana se realizará una asamblea preparatoria—

A fin de adoptar diversas medidas de importancia, relacionadas con la gran manifestación que se realizará el sábado próximo, se ha resuelto celebrar una asamblea general, con carácter de preparatoria, mañana, de 17 a 18 horas, en el local de la entidad, San Martín 450.

Distribución de carteles, volantes e impresos—

Se ha resuelto que los delegados de las distintas reparticiones y aquellos que deseen colaborar en la acción del comité, pasen por secretaría a retirar volantes, carteles e impresos de propaganda.

Nueva adhesiones colectivas—

En la secretaría de la entidad se han recibido ayer las siguientes adhesiones colectivas: Cooperativa Nacional de Consumos, Compañía de Seguros La Central, Armadores del Puerto de la Capital, Marinería y Obreros del Puerto, Bonetti y Varela, Indostain Club, Asociación Sportiva de Empleados Nacionales, Mutualidad de Empleados del Estado, Asociación Deportiva de Empleados Municipales, etc.

"La Defensa", órgano de los empleados nacionales—

Durante el transcurso de la próxima semana aparecerá el periódico "La Defensa", órgano de los empleados nacionales.

El periódico en cuestión será distribuído profusamente entre todos los empleados. Además, se ha resuelto que lo soliciten por escrito, a la secretaría de la entidad, calle San Martín 750.

---

sen, Lauge, Darny, etc., se consagraron a idéntica tarea, y si bien es cierto que la leyenda no ha sido destruída, la ciencia y la noble y paciente investigación han proyectado la luz sobre el primer período de la historía romana y ha sido posible conocer las diversas etapas del desenvolvimiento de la ciudad eterna, las vicisitudes por que atravesó antes de convertirse en la ciudad más importante del Lacio; y Roma, a través de todas sus grandes evoluciones, ha sido, desde sus tiempos primitivos, eminentemente tradicional. Por esta razón sus monumentos conservados con cariño y veneración, han llegado hasta nosotros para hablar al espíritu del visitante con el lenguaje mudo y elocuente con que las cosas ponen de manifiesto su alma... y tal vez el alma de tantos hombres grandes como cobijaron.

Hay una Roma moderna, de calles amplias, de palacios suntuosos y de avenidas magníficas. Pero no es esa la Roma que vive eternamente: son el Forum y el Palatino, con las cosas ruinosas, las sinuosas y estrechas callejuelas, es todo ese pasado profundo y original que hablará eternamente a los hombres de todos los tiempos, de la grandeza de la ciudad inmortal.

Fiesta conmemorativa.—

La "Dante Alighieri" ha resuelto celebrar el 2677.o aniversario de la fundación de la ciudad eterna.

La conmemoración de este año será hecha en el teatro Coliseo, con una función de gala de la compañía Salvati, que pondrá en escena el drama "El Hombre Misterioso". Al mismo tiempo se efectuarán varios números de índole patriótica.

La fiesta organizada por la Sociedad "Dante Alighieri" se llevará a efecto en aquel teatro, mañana a las 21 horas.

LA NOTA ROJA DE LA SEMANA

Un veneno tan activo como extraño ha exterminado a casi toda la familia Schmidt, de Puán

¿Intoxicación alim nticia o envenenamiento intencional?

Está detenido en la comisaría de Puán, el comensal Harold Klunk sobre el cual recaen las sospechas de la policía

EL TOXICOLOGO DE LOS TRIBUNALES DE LA PLATA, COMENZO ESTA MAÑANA EL ANALISIS DE LAS VISCERAS REMITIDAS POR LOS DOCTORES RUFINO, CORTELEZZI Y CISTERNAS

La policía de Investigacion es de la Provincia destaca el comisario Ricardo de la Cuesta para que aclare el misterio que rodea a esta tragedia.

SEMEJANZA DE LOS PROCEDIMIENTOS CRIMINALES USADOS EN PARISH (AZUL), CON LOS HECHOS DE PUAN

(DE NUESTRA SUCURSAL EN LA PLATA)

LA PLATA, abril 20. — La noticia de que en la mañana de ayer regresaría a esta capital el médico de la Policía Dr. Laureano Rufino a quien el jefe señor Algañaraz había destacado a Puán con la comisión de practicar la autopsia a los cadáveres de las cuatro personas fallecidas a causa de "botulismo" — según se ha venido afirmando hasta ahora — produjo gran revuelo en los círculos forenses y policiales, no así en la opinión pública dedicada con preferencia a la tarea de seguir atentamente el desarrollo de los diferentes actos religiosos de Semana Santa.

SINOPSIS—

Nuestros lectores están informados ya del resultado de las primeras indagaciones policiales. Estas pueden resumirse así: el domingo pasado cenaron juntas las siguientes personas: Otto Schmidt, su esposa Carmen A. de Schmidt; Margarita de 23 años; Carmen, de 12; Sara, de 20; María, de 6; Otto, de 18, todos hijos de ambos cónyuges; Juan Krohn, sobrino de aquéllos, y un invitado de afuera, Harold Klunk. A excepción de la menor María — de 6 años de edad — todos resultan intoxicados, presentando unos síntomas más graves que los otros. Hasta ayer habían muerto seis personas, de las cuales cinco pertenecientes a una misma familia: Otto Schmidt, padre e hijo, Carmen A. de Schmidt, Sara Schmidt, Margarita Schmidt y el sobrino de aquella Juan Krohn.

A los que sobrevivieron, después del primer momento se les practicó la delicada operación llamada "traqueotomía" en vista de que la respiración, como la deglución, era poco menos que imposible a consecuencia de la parálisis de la lengua y faringe.

¿CUAL ES EL TOXICO?—

Intervienen los médicos locales doctores Carlos Cortelezzi y V. Cisternas que no logran identificar el tóxico ni dan con las verdaderas causas de la catástrofe. Denunciado a la policía de Puán lo que ocurre; el comisario señor Modesto Rivaldo informa de lo ocurrido a la jefatura y ésta, como pronta providencia, destaca al doctor Rufino. Los doctores Cortelezzi, Cisternas y Rufino practican la autopsia a los cuatro primeros cadáveres; extraen las vísceras, el corazón, parte del cerebro, y en la imposibilidad de identificar el tóxico, resuelven remitir esos elementos al químico toxicólogo de los Tribunales de La Plata, doctor Pando.

HAROLD KLUNK—

Como consecuencia de la intervención de los tres médicos y del comisario señor Rivaldo, es trasladado del hospital, donde se asistía, al local de la comisaría, en calidad de detenido incomunicado, uno de los intoxicados: **Harold Klunk.**

¿Por qué?

Harold Klunk es de todos los que cenaron aquella noche trágica, el que menos grave ha estado, el que menor número de síntomas ha presentado y, en fin, el único que se ha salvado. Si es verdad que fué atacado por el tóxico — a estar a las apariencias — también es cierto que éste se ha mostrado benigno con él, exceptuándolo de la masacre y sobre todo, respetándolo en forma tal que su estado contrasta extraordinariamente con el de sus desgraciados compañeros de mesa, todos los cuales han muerto, ignorándose, aunque presuméndose, qué fin les espera a los demás. Pero Harold Klunk, que la policía ha detenido, **"está bien y ha cenado aquella noche"**. No así la menor María, de 6 años, que no ha experimentado efectos alguno hasta ahora por la sencilla razón de que **no ingirió alimentos el domingo último.**

Es indudable que la policía sabe más de lo que dice.

EN LA JEFATURA DE POLICIA—

Hasta después del regreso del doctor Rufino a La Plata, la jefatura de policía no había tomado precaucional alguna, limitándose, como se ha dicho, a destacar a Puán al médico de la repartición. Ha sido después del informe que le dió ese facultativo que la jefatura de policía requirió la colaboración de la División de Investigaciones, cuyo jefe, el señor Ower, apenas se entendió del asunto, tomó importantes resoluciones, entre otras, la siguiente:

EL "SABUESO" DE LA CUESTA, EN FUNCIONES—

El jefe de Investigaciones conferenció más tarde con su segundo don Ricardo de la Cuesta, resolviendo destacar a éste a Puán para que tomara la intervención que correspondía y realizara todas las indagaciones destinadas a dejar en claro el misterio.

De la cuesta es uno de los más perspicaces y tenaces pesquisas de la Policía de la Provincia. Se recordará que a él le tocó intervenir cuando el famoso asunto Banks — aún no resuelto en definitiva — siendo él el que obtuvo la declaración del reo sobre la comisión del delito que se le imputaba. Otra de las pesquisas brillantes de De la Cuesta fué la que le tocó realizar cuando el sonado asunto de los "chauffeurs", siendo él quien descubrió el "reducidero" y a los autores de los asaltos que costó la vida a tres conductores de automóviles.

Goza pues, de justificada fama que se la va a jugar en esta emergencia. Tragedia que se presenta rodeada de misterio, ha de servirle al hábil pesquisante para poner a prueba todos sus recursos y su intuición. Por de pronto, ya hay un detenido que espera su interrogatorio.

CON EL Dr. RUFINO, QUE HIZO LAS AUTOPSIAS—

Inmediatamente después que el doctor Laureano Rufino comunicó al jefe de policía el resultado de sus investigaciones clínicas, nos entrevistamos con él para requerirles algunos informes que nos permitieran formarnos un juicio directo sobre la cuestión.

El comisario Ricardo de la Cuesta, que se ha hecho cargo de la investigación.

El doctor Rufino se mostró muy reservado, manifestándonos que todas las víctimas habían fallecido por "botulismo". En cuanto al tóxico que pudiera haber producido tales estragos, nos dijo que ni él ni sus colegas habían podido determinarlo. Todo lo más que pudieron constatar es que los intestinos presentaban lesiones de origen tóxico.

Nos dijo además que a los sobrevivientes había sido menester practicarles la traqueotomía, vale decir, abrirles una vía artificial de aire para evitar la asfixia por parálisis de la faringe y de la lengua. Subrayó el **hecho de encontrarse en presencia de un caso raro de intoxicación alimenticia y nos pareció evidente que el doctor Rufino cree mucho en la intervención de alguna mano criminal.**

El afirma que el análisis químico de las vísceras y de los alimentos dará la clave, pero da la impresión de que está convencido de que la clave la descubrirá mejor la policía de investigaciones.

La coincidencia de que después que conferenciara con el jefe de policía éste diera intervención a la División de Investigaciones, nos confirma la sospecha de que médicos y funcionarios obran bajo la sugestión de que se trata de un intento criminal, algo análogo a lo que fué capaz de hacer Mateo Banks.

LA AUTORIZADA OPINION DEL Dr. PANDO—

El doctor Pedro S. Pando, a cuyo cargo estará la desagradabilísima tarea de analizar químicamente parte de los alimentos que ingirieron las víctimas y las vísceras de éstos, es toda una autoridad en toxicología. Muy antiguo profesional, fué jefe antes de 1888, de la Oficina Química de la Capital Federal en tiempos de don Torcuato de Alvear y del doctor Pedro N. Arata quien lo designó para su substituto durante una breve ausencia del país. El doctor Pando, farmacéutico, doctor en ciencias físiconaturales y luego médico, prefirió la química a todas las otras de la ciencia médica, especializándose a tal punto que hoy es considerado una autoridad en la materia.

Desde 1888, que obtuvo el cargo de jefe de la Oficina Química de la Provincia, cargo que consiguió por concurso siendo gobernador d'Amico, hasta 1911, lo desempeñó ininterrumpidamente. Jubilado, fué nombrado después químico de los Tribunales de La Plata en cuyo puesto le sorprende esta investigación toxicológica. El doctor Pando — con quien conversamos largamente sobre asuntos de envenenamientos — analizó las vísceras de las ocho víctimas de Banks así como los alimentos que se le remitieron y es interesante mencionar aquí, en vísperas de que se reanude el juicio de Banks en audiencia pública, que ni en las vísceras ni en los alimentos de la referencia se halló rastro alguno estricnina. Se recordará que se le atribuyó a Banks el propósito de exterminar a sus parientes de "La Buena Suerte" con ese tóxico.

¿DE QUE VENENO SE TRATA?—

El doctor Pando no conoce hasta esta mañana otros datos sobre el envenenamiento de la familia Schmidt que los que ha recogido de los diarios. Su opinión, que nos la da con todas las reticencias posibles no obstante su deseo de complacernos, no puede fundarse en cosa demostrada, sino en presunciones. Nos manifiesta que él también ignora qué tóxico pueda ser ese que paralisa los párpados superiores, el labio superior, la faringe, la lengua, el velo del paladar y que produce diplopia, vale decir que "ven doble". Es evidente, dice, que el veneno ha actuado con preferencia sobre el sistema nervioso. ¿Qué veneno es éste? Se sabrá después del análisis. Este promete ser lento y complicado. Nos declara el doctor Pando que cuando no se tiene ni la más leve sospecha del tóxico que ha producido la muerte, el químico se encuentra con todo el campo científico a explorar. Es muy distinto cuando la investigación debe partir de esta pregunta, por ejemplo: "Díganos usted si es verdad que éste hombre ha muerto envenenado con cianuro de potacio". Pero cuando la investigación parte, como en el caso actual, de esta pregunta: "Díganos usted **qué tóxico ha producido la muerte** de este hombre", la tarea es ardua, fatigosa y complicada.

El doctor Pando se hallará frente a este último caso, y de consiguiente deberá proceder por eliminación, estudiando los cinco grandes grupos en que se divide la toxicología; cuando ha comprobado que el tóxico pertenece a tal grupo, debe eliminar las diferentes clases para hallar "el" veneno de entre un grupo menor, pero numeroso. finalmente aislarlo y obtenerlo para apreciar la dosis.

El doctor Pando se hallará sin ningún colaborador en la emergencia.

Un sirviente que le asiste en estos trances, hombre resistente a las emanaciones, si los hay, dotado de una admirable nariz y de un estómago a toda prueba, está enfermo. La ausencia de ayudantes hará más fastidiosa y lenta la investigación. Quizás convendría que el doctor Sánchez Elía, decano de la Facultad de Química de La Plata, se asociara al doctor Pando para apresurar la investigación. De lo contrario transcurrirá toda la semana próxima antes que sepamos el resultado del análisis de los alimentos y de las vísceras.

El doctor Pando recibió ayer tarde, poco antes de las 15 horas, la fúnebre encomienda que quedó depositada en su laboratorio, sito en el local de la Dirección General de Higiene de la Provincia, en 51 y 18.

LAS VISCERAS Y LOS ALIMENTOS INGERIDOS—

Como hemos dicho, los doctores Rufino, Cortelezzi y Cisterna recogieron parte de los alimentos ingeridos, así como las vísceras de las cuatro víctimas cuya autopsia han realizado en Puán.

En el mismo tren en que regresó el doctor Rufino, fueron transportados estos elementos. El servicio médico policial los retiró a las 14 y 30 horas de la tarde, remitiéndolos al laboratorio del químico de los Tribunales.

Esta mañana, a las 8 horas, el doctor Pando procedió a reconocer los elementos que se le han remitido y a preparar lo indispensable para comenzar de inmediato su tarea.

Se espera con justificada curiosidad, su fallo.

Respecto de los alimentos, el doctor Pando hacía memoria sobre lo que le ocurriera en el caso de Mateo Banks. Tres o cuatro días después de atacados las víctimas, fueron recogidos leche, caldo, etc. El análisis dió resultados negativos en cuanto al hallazgo de veneno. Quizás pudiera haber ocurrido lo contrario, si los alimentos hubieran entrado en un período de descomposición. El doctor Pando, sin referirse precisamente a los casos de Puán, nos manifestó que en materia de intoxicaciones alimenticias, el campo experimental es muy dilatado. Los efectos de un tóxico varían no sólo según la dosis que se ingiere, su tiempo de acción, sino también según la resistencia de los individuos. En la actualidad, no puede afirmarse, en presencia de un muerto por intoxicación, cuándo ingirió el veneno ni en qué dosis, porque la experimentación se ha hecho siempre en animales y ella misma ha demostrado que las dosis producen diferentes efectos según sean administradas.

Esto es lo que — en términos generales — dice el toxicólogo doctor Pando.

Por nuestra parte, seguiremos atentamente este asunto, para trasmitir a nuestros lectores las novedades que se produjeran.

¿ARSENICO?—

LA PLATA, abril 20. — Esta mañana concurrimos al Laboratorio de los Tribunales de La Plata, donde conversamos otra vez con el doctor Pando, a cuyo cargo está la grave tarea de descorrer el velo que envuelve el extraño suceso de Puán.

Hallamos al distinguido químico en plena labor.

El doctor Laureano Rufino, uno de los tres médicos que practicó la autopsia a cuatro de los seis fallecidos, conferenció largamente con el doctor Pando, a quien aportó un gran número de antecedentes clínicos. A su vez el doctor Pando formuló diversas preguntas para aclarar algunas dudas antes de iniciar su investigación.

Ambos guardan extraordinaria reserva y se cuidan mucho de adelantar juicios.

Por nuestra parte hemos agotado todos los recursos para saber algo más. Tenemos positivos motivos para creer que tanto los médicos como la policía, conocen algo más de lo que manifiestan.

He aquí lo que se sabe y no se dice:

Entre los manjares que la familia Schmidt y sus dos invitados Klunk y Krohn comieron aquella terrible noche, había una crema. De esta crema no se tienen muestras para analizar. Se sabe que la menor de las Schmidt, que se ha salvado — la única — probó esa crema; dice que le halló sabor amargo y por eso no continuó comiendo. Los demás, todos los demás según se cree, ingirieron ese postre. Hasta Klunk, al que se supone más bien un simulador que un intoxicado de verdad. Como hemos dicho antes, contrasta su estado con el de sus desgraciados compañeros de mesa. Por eso está detenido.

Uno de los médicos que reconocieron a los atacados, está convencido de que Klunk es un simulador.

Ahora bien, ¿qué veneno es capaz de producir aquéllos fenómenos nerviosos y esos resultados? En el primer momento, quien no conozca a fondo toxicología, podrá hallar muy raros esos fenómenos. Parece sin embargo que para un profundo conocedor de la materia, el arsénico, según las dosis y según el tiempo en que actúa, puede producir trastornos nerviosos. Si se considera que unos murieron a las veinticuatro horas y otros más tarde — lo que haría creer que las dosis ingeridas fueron mayores en unos casos y menores en otros — el tóxico ha podido ocasionar trastornos nerviosos tales como para producir la muerte con los caracteres que se conocen.

Por eso la opinión del doctor Pando adquiere extraordinaria importancia en este trance. El es el toxicólogo que ha de decirnos la última palabra.

Por nuestra parte podemos anticipar que los trabajos de investigación toxicológica, han sido dirigidos en el sentido de comprobar la existencia o no, de arsénico.

Quedan al lector las reflexiones.

1. El doctor Pando haciendo actuar el cloro sobre restos de vísceras intestinales. La tarea comenzó esta mañana a las 7 horas. Nos manifiesta este toxicólogo que recién el martes será posible conocer algo en concreto, en el caso de que el veneno sea el que se sospecha. — 2. Todo el material remitido a La Plata por los médicos que practicaron las autopsias. En los frascos obscuros se envasaron las vísceras; en las botellas, una salsa de chauchas, conserva de tomates, agua de pozo. En otros paquetes, azúcar, etc. — 3. Laboratorio químico de los Tribunales de La Plata. — 4. Nuestro representante conversando con el doctor Pando en su despacho. Toda la conversación gira sobre esta pregunta: ¿De qué veneno se trata?... Comienza a sospecharse de que las víctimas hayan ingerido, según la cantidad de alimento, dosis grandes o pequeñas de arsénico. Si éste dato se confirma, no cabe duda alguna de que una mano criminal ha actuado

Comida en honor del vicario de la Armada

Se llevará a efecto mañana en el Hotel Vasconia

Como anunciamos oportunamente, un grupo de amigos del vicario general de la Armada, monseñor Agustín Piaggio, ha resuelto ofrecerle una comida, mañana a las 19 y 30 horas, con motivo de su próximo viaje en la fragata "Presidente Sarmiento".

La demostración que será puramente de carácter eclesiástico, aceptándose por consiguiente solo las adhesiones de sacerdotes, se llevará a efecto en el Hotel Vasconia.

Principio de incendio en el Hipódromo de La Plata

LA PLATA, abril 20. — Esta mañana, poco después de las 11 horas, se produjo un principio de incendio en el hipódromo. En los primeros momentos hubo cierta alarma. Por fortuna, el pequeño foco fué dominado en cinco minutos por el cuerpo de bomberos.

Chispas desprendidas de la chimenea de la cocina dieron origen al incendio en las tribunas populares. La llamarada llamó prontamente la atención, de suerte que no se perdió tiempo en proceder.

Los bomberos acudieron en seguida y aplicaron de inmediato las mangueras, cesando el fuego. Los perjuicios son insignificantes.

Esta mañana entró a nuestro puerto, "Cap Norte", con numerosos viajeros

En las primeras horas de la tarde llegó el "Highland Loch". -- Salida del "Pincio".

Poco después de las 8 de la mañana amarró junto al desembarcadero oficial de nuestro puerto el moderno y cómodo transatlántico correo alemán "Cap Norte", con un pasaje regularmente numeroso, figurando en el de cámara viajeros compatriotas nuestros que regresan al país después de permanecer algún tiempo en el exterior, un núcleo de comerciantes y técnicos germanos.

Entre los viajeros argentinos que han retornado a su patria, se encuentran los doctores Luis María Campos Urquiza, acompañado de su señora Rosa Campos Urquiza y sus hijos Rosa María y Luis María Campos Urquiza; Carlos María Sojo y su señora Rosa Amelia C. de Sojo; Dolores Larguía y Martha Bosch; doctor Manuel C. Cetiá; el diplomático señor Gregorio Salas, señora e hijo, etcétera.

En viaje de tránsito al Paraguay, han desembarcado del "Cap Norte", los cónsules generales germano en Asunción, señor A. Wiengreen y brasileño Roberto de Mesquita y su señora Amelia Parodi de Mesquita.

En el pasaje de proa, han llegado un crecido número de trabajadores germanos, los que en su mayor parte se dedicarán en nuestro país, a las faenas agrícolas. Vienen muchos con sus respectivas familias.

El paquete "Cap Norte", trajo muchas piezas de correspondencia y cargamento general de mercaderías teutonas.

El viaje lo efectuó dicho buque, sin ningún contratiempo.

He aquí la lista de los pasajeros de primera clase, del expresado transatlántico:

Heinrich Altroffi y señora, George Bischoff, Cristian K. Firjahn, Gustavo A. Wiengreen, Oscar Schlemo y señora, doctor Manuel C. Cetiá, G... gorio Salas diplomático, señora e... jo, doctor Carlos María Sojo y s... ñora Rosa Amelia Campos de S... Hilda Sofía Oehley, doctor Luis ... ría Campos Urquiza, su señora R... Campos Urquiza y sus hijos R... María y Luis María Campos Urq... Dolores Larguía, Martín Bosch, ... nesto Haumann, Franz Henke, G... ge Hans Herfacth, Ernesto K... Ernesto Ludwig Wust, Max Oe... Otto Conrad, Luisa Schundt, Gu... mo Strecker, Carlos Gorrisen, R... fo Meyer, Ernesto Bickel, R... de Mesquita, Amelia Paroda de ... quita, Otto Schacherty señora, ... ley Ross Solari, Harriet Buck e... ne Hart Smith.

El "Cap Norte", saldrá de ... so de nuestro puerto el 1o. de ... próximo.

En las primeras horas de la ... ñana fondeó en la dársena Nort... paquete británico "Highland L... de la Nelson Line, después de ... efectuado una excelente trave...

Este barco procede de Lo... escalas, con pasaje de c... proa, carga y correo.

Su retorno está fijado ... del mes próximo. Zarpará ... Plata.

Mañana deberán llegar a ... puerto, debiendo fondear en ... sena Norte, los vapores ... "Groix", de Hamburgo y ... "Gotha", de Bremen.

Conducen ambos, pasaje... ga general y bultos postales.

Esta tarde a las 16 horas ... de la dársena Norte, el vap... liano "Pincio", con destino ... va y escalas.

Llevará pasaje, correo y ... tos del país.

Cabos sueltos

NOMBRES ILUSTRES EN HOMBRES VULGARES

La lista de direcciones comerciales de Londres ófrece una particularidad verdaderamente notable por lo curiosa. Pasando sus hojas, nos encontramos más de una vez, cuando menos pudiéramos esperarlo, con nombres y apellidos históricos llevados por hombres que ejercen profesiones muy honorables, desde luego, pero poco o nada aristocráticas.

Los ojos escudriñadores del curioso lector de esta lista podrán encontrar un Oliverio Cronwell, inteligente pintor de buques, y antes de que se haya repuesto de su sorpresa, es seguro que tropezará nada menos que con un Shakespeare, constructor de carruajes y con un Milton ebanista. Un zapatero lleva el apellido del célebre Pitt, y como el adversario de Pitt, Fox, se apellida un obrero ferroviario.

No vayan a creer ustedes que tales curiosidades son exclusivas de Londres, porque se dan también en Berlín. En la capital de Alemania hay un Guillermo Tell, que es sillero; un Goethe, peluquero, y un Kant, encuadernador.

Siquiera este último, por su oficio, podrá contribuir a la belleza material y externa de las obras maestras de su ilustre homónimo.

LA HORA DEL CUENTO

Por las esquinas del distrito 4o. de París, se ha visto un affiche uue decía así:

"A los niños: El miércoles 27 de febrero y el 5 y 12 de marzo, a la hora 16 y 30 en la Biblioteca de la Alcaldía: La Hora del Cuento. Se contarán cuentos alegres a los niños que quieran oirlos. No se permitirá en la sala a los padres".

Esa innovación sonriente es de origen norteamericano.

Ya se habían hecho antes otros ensayos. Todos tuvieron éxito. Y la Municipalidad de París va a abrir para los niños una biblioteca bajo este título: "La Hora Alegre". En Norte América, todas las bibliotecas tienen una sección para niños llena de pequeños muebles y de publicaciones cómicas.

Mientras esas organizaciones se multiplican en París, unas mujeres jóvenes y hermosas a quienes se ha enseñado el arte de hablar con los pequeños, se presentan ante la gente menuda — que se estremece y ríe a sus anchas — y les cuentan mil cuentos. El éxito es clamoroso.

Pero ¿por qué no se deja entrar a los padres? Eso es injusto. ¿Acaso los parisienses, para quitarse sus preocupaciones, no necesitan también que les cuenten cuentos?

Lafontaine ha dicho en su vejez:

—Si ahora me contaran un cuento de hadas, me divertiría mucho...

Telegramas

URUGUAY

Esclarecimiento de un crimen — Renuncia de un concejal — El señor Serrato llegó a San José — Reunión de la convención nacionalista — El caso de los doctores Carnelli y Olalde.

MONTEVIDEO, abril 20 — Noticias de último momento dan aclarado el misterioso crimen de Pando, en el que resultó víctima Rufino Hernández, vecino de la Pedrera. Esos datos permiten asegurar que los victimarios son Demetrio y Pedro Gutiérrez a quienes se les encontró en el recado, ropas manchadas de sangre, así como dinero en billetes, también manchados. Un papel de cinco pesos luce la firma de Polonio Suárez, quien declaró que lo había entregado antes a la víctima y se halló en la caja, en el registro de la casa de los hermanos Gutiérrez. El juez dictó orden de prisión contra los padres de estos. Los acusados niegan aún.

—Informan de Fray Bentos que la fábrica Liebigs no cerrará, como amenazó el representante en esta ciudad.

—En la semana entrante renunciará el concejal Peyrou, presidente del Concejo, reemplazándolo el riverista José Pedro Astigariaga.

—Llegó esta mañana a San José el presidente Serrato, a quien acompañan altos funcionarios. Las autoridades de San José recibiéronlo, siendo objeto de una entusiasta manifestación. El regreso se efectuará esta noche.

—La convención nacionalista resolvió pasar el caso de los doctores Carnelli y Olalde a la comisión de asuntos internos políticos, que se reune hoy a las 6 de la tarde, invitándose a concurrir a esa sesión a los nombrados doctores y comunicándoseles lo resuelto. Mañana por la noche vuelve a reunirse la convención para considerar ese asunto y el informe de la comisión, así como para juzgar la actitud de los diputados departamentales. Trataráse el informe de acuerdo de la carta orgánica.

Homenaje al poeta García y ...

La demostración de a...

En la Rotisserie Sportsman ... tuó anoche el banquete con ... grpo de amigos, escritores y ... obsequió al poeta Atilio García ... llid, en celebración del éxito ... tual de su último ilbro "El tem... cristal".

La fiesta, muy concurrida, tr... rrió animadamente, y al final ... la demostración en felices términ... doctor Enrique Loudet.

Hicieron también uso de la pa... los señores Horacio Rega Molin... Juan Antonio Villoldo.

El obsequiado contestó con un ... curso que fué toda una pieza de ... emoción, transmitida ésta por ... a su auditorio que, vibrando al ... no, acogióla al terminar con una ... ción unánime y calurosa.

Damos, en seguida, algunos p... fos:

"Como la flor, como el pájaro ... estrella que acusan en su acervo d... que son útiles y bellos, así también ... producto armonioso de una fatal... desconocida — es el alma que atra... sa las rutas de la existencia con ... la misión maravillosa de cantar ... mente, de cantar en la dicha y ... pena, en la comunidad estrec... en la soledad vacía. Alma ... es un alma sencilla ... derechos ... estados permanentes de ... ción!

"En el austero cumplim... mandato recibido, cantar es vivir ... tar es desatender la propia alegrí... personal dolor, rompiendo el lími... panorama íntimo, no tanto por ... so empeño como por orgullosa ... midad. Cantar con esa dignidad ... grato a sí mism... que es patri... del poeta, no es s... rificio sino ... no importa dádiv... para los demás ... recompensa para ... propio ... dría ser, a lo s... virtud ... da en su propi... tigado con sus ... providencial abie... roja como un co...

"Quien recibiera ... píritu lámita sagr... es don del cant... del sonido, aptitu... línea o de al forma ... ta, músico, pintor ... un compromiso granc ... su jornada, y pues qu... sin sacrificio y sin esfue... ce más homenaje que la estrella ... su luz o el pájaro por su trino. Ho... naje de acatamiento o de respeto ... se quiere, que suele ser en su eloc... cia humilde, síntesis de bondad y ... de estímulos!...

"La mía, es alma así; alma que ... ga con su cruz de luces por el ... designio inescrutable con que ... doblegarse bajo una cruz de somb... Mi privilegio emotivo no es resulta... de una ansiedad educada o una ... tud que pueda llamarse enterame... mía, sino que es regalo de lo ete... fatalidad nueva del gran misterio ... los seres y las cosas!

"Yo no he hecho nada en bien de ... aptitud para el canto, y no tengo ... paros para significar, en honesta ... fidencia, que ni siquiera hice algo ... ritorio con mi canto!

"No escapa a mi simple posición ... responsabilidad que comporta el ej... cicio lírico de los atributos espiri... les recibidos, pero entiendo que la ... pia pureza del ensueño satisface aqu... lla responsabilidad, y aunque el ... to no sea siempre efectivo, la sola ... tención pura reemplaza a la reali... ción equivocada. Siempre será ... la rama que puede dar rosas, au... se malogre, que el árbol que alca... plenitud, descarnado, y que se a... en el aire del parque como un ... fatídico que silenciara las fuentes!

En la Sociedad Rural

Concierto de la Banda Municipal

Esta tarde a la hora 15 se rea... zó en la Sociedad Rural el conci... to a cargo de la Banda Municip... Numeroso público asistió al ... aplaudiendo los distintos pasajes ... integraban la ejecución.

El programa que se dividía ... tres partes fué cumplido con éxito ... lo componían las siguientes pi... musicales:

Primera parte: 1. Patria, ove... tura dramática, Bizet; 2. a) Mome... to musical, Schubert; b) Mome... musical, Schubert; b) Minueto, B... cherini; 3. Capricho español; a) A... borada; b) Variaciones; c) Alb... da; d) Escena, canto gitano y ... dango Asturiano, R. Korsakow.

Segunda parte: 4. Fantasía ... jota aragonesa, Glinka; 5. Rog... acto I. Verdi.

Tercera parte: 6. L'amico ... intermezzo, Mascagni; 7. Canc... y danzas argentinas: a) Triste ... Triunfo; c) Carambola; d) Gato ... El escondite; f) Media caña, B... 8. El oro del Rhin. Entrada de ... Dioses en al Walhalla, Wagner.

Resultado lamentable de una carrera ciclística

En el camino pavimentado de Avellaneda a La Plata se produjo un accidente

Los ciclistas resultaron lesionados y el control con la clavícula derecha fracturada

LA PLATA, abril 20. — Bajo el auspicio del Club Ciclístico de la Federación Argentina habíase organizado para hoy una carrera de bicicletas desde Gerli hasta La Plata, por el camino pavimentado.

A temprana hora partieron del sitio indicado 27 corredores, en medio de mucho entusiasmo, pues existía a la partida un público numeroso.

...en que se produjo el hecho—

El lamentable accidente ocurrió cuando los corredores habían recorrido una buena parte del trayecto, y se encontraban entre los kilómetros 22 y 23, cerca de la estación ...rrer.

Grupo de ciclistas y bicicletas, cargados en un camión, después del accidente, y con pocos deseos de terminar la carrera a fuerza de pedal

A estar a los informes que nos proporcionaron los protagonistas del suceso, a quienes alcanzamos en el camino de La Plata a su regreso a Buenos Aires, aquél se produjo en la forma siguiente:

Al llegar a la altura antedicha, un automóvil que llevaba la misma dirección adelantóse a los corredores, circunstancia que aprovecharon éstos para ponerse detrás del coche, con el objeto de que les hiciera tren, es decir de evitar la resistencia del aire.

El control Juan Marchetich, que seguía a los ciclistas, en motocicleta con "sidecar" y acompañado de su hermano Vladimir, apresuró la marcha a fin de pedirle al "chauffeur" que se hiciera a un lado del camino.

En ese instante el control advirtió que entre los corredores se producía confusión, chocándose mutuamente y cayendo buen número de ellos a tierra.

Para no embestirlos trató de frenar, pero no consiguiéndolo hizo un rápido viraje de vuelta cerrada, a consecuencia de lo cual la máquina volcó, quedando el motociclista tendido en el suelo sin sentido.

En cuanto a la causa de la confusión, la mayor parte de los corredores la atribuyen a una mala maniobra de Andrés González, que llevaba la delantera, quien fué atropellado por Francisco Vauno y ambos por los demás ciclistas que los seguían de cerca.

Las víctimas del accidente—

Marchettich resultó con la clavícula derecha fracturada y dos heridas en la cabeza, siendo el más grave de los heridos, Francisco Pauno, recibió también lesiones de cierta consideración en la cara y las piernas, resultando además lesionados Pascual Biancarli, Félix Gelli, Carlos Gómez, Luis Marenzi y Félix Tello.

Las víctimas del accidente fueron recogidos por una ambulancia de la Asistencia Pública de La Plata, siendo transportados unos al Hospital de Quilmes y otros al de Villa Elisa.

Una vez practicada la primera cura emprendieron todos el regreso a sus casas, pues las contusiones sufridas por la mayoría son de carácter leve.

Juan Marcletich y José Lopreto, de regreso a Buenos Aires en el camino de La Plata, después de practicada la primera cura

Si bien el estado del control es un tanto delicado, cuando le encontramos en la mitad del camino a La Plata, de regreso en un automóvil, no daba muestras de estar muy maltrecho.

Intervino la policía caminera de la provincia, la cual practica las averiguaciones del caso para deslindar y establecer claramente los hechos.

Estadística mensual de las Cantinas Maternales

Como anunciáramos en su oportunidad, las cantinas maternales empezaron su funcionamiento conjuntamente con la iniciación de los cursos escolares habiendo arrojado, la estadística realizada últimamente las siguientes cifras.

En los consultorios médicos fueron atendidos 217 niños; en los comedores gratuitos concurrieron 4350 madres, distribuyéndose 8700 comidas.

NOTAS CIENTIFICAS

Ventajas de la educación de la atención en la vida intelectual y social del hombre (1)

Por Emilio del Valle Carranza Oviedo

(Especial para LA EPOCA)

(De "La Psico-Pedagogía de la Atención Normal" (parágrafo 2, cap. I, segunda parte) que ha obtenido el "Premio Carlos Octavio Bunge", de 1000 pesos y medalla de oro, en el concurso pedagógico de la Facultad de Filosofía y Letras de Buenos Aires, y del que se ocupó oportunamente LA EPOCA en sus ediciones del 7 de abril).

La importancia de la educación de la atención, por sus ventajas en la vida intelectual y social del hombre, ha sido reconocida ya entre los griegos, uno de los cuales, Platón, consideraba a la atención como el principio de toda ciencia y de toda filosofía.

Entre los filósofos espiritualistas, modernos, encontraba en ella el célebre Malebranche una especie de preparación previa antes de entrar en el santo templo de la verdad. Por eso llegó a definir la atención, con muy original y metafórica manera, diciendo que "La atención del espíritu es una oración que hacemos a la verdad para que ésta se nos descubra".

Maine de Biran, creyó ver en ella la afamada hipótesis del esfuerzo, por lo que sostuvo que la atención es la expresión de nuestro propio yo y de toda nuestra personalidad. Es que la atención representa, como dice Lyus, "la primera faz del proceso de la actividad cerebral"! Y según Mansdley, ella "es condición esencial para la formación y desenvolvimiento del espíritu: los niños aprenden bien o mal según su aptitud para estar atentos". Sin la atención, en efecto, la vida intelectual, el desarrollo armónico de la sabiduría, serían o nulas o deficientes, y en esto se basa el que los idiotas y locos no pueden adelantar en los conocimientos por falta de dirección de la atención.

Y en cuanto a la capacidad de atender, de que hablaba Mansdley, la consideraba Sergi como una ventaja de primer orden en la lucha por la vida; y aun creía con toda razón que era una condición de la vida misma, porque a lo que parece, el instinto de conservación en los animales inferiores no es más que la aplicación de la atención.

Esto es perfectamente comprobable en la vida diaria: nosotros mismos en el trajín cotidiano, damos preferencia a todo aquello que reune mayor manifestación de los ventajosos resultados de una atención educada. A este respecto, Darwin cuenta en sus memorias que un domador de fieras solía ir al mercado en busca de monos para adiestrarlos, y siempre elegía aquellos que le parecían prestar más atención, en tanto que no aceptaba ni gratis los que ofrecían pruebas contrarias, por considerarlos inútiles y difíciles de amaestrar, sencillamente por suponerlos incapaces de prestar atención a la enseñanza: lo que nosotros mismos podemos observar en los animalitos domésticos, los cuales, unos demuestran prontitud en hacer lo que se les indica y otros en cambio fastidian pronto por quedarse inactivos o como "poco inteligentes", según solemos calificarlos cuando esto observamos...

La atención ejerce gran dominio sobre el aumento o diminución de nuestras dolencias físicas y morales. En efecto, en mucho podemos aliviarlas no prestándoles atención, o como decimos familiarmente, no haciendo caso de esas molestias. Para desechar un pensamiento triste y substraernos a la morbosa sensación de recuerdos ingratos, no necesitamos a menudo más que distraernos en asuntos opuestos u otros que los que nos embargan el espíritu. Y por el contrario notaremos avivarse el dolor físico o moral fijando la vista y con ella la atención en la parte afectada, o volviendo la reflexión interna hacia la causa que motiva el malestar.

Para todos los órdenes de la vida la atención comporta sus beneficios: ya me he referido en otro lugar de este mismo trabajo, a los efectos que sobrevienen en la adquisición de los conocimientos y en sus recuerdos, como auxiliar indispensable y primordial de la inteligencia y de la memoria, las cuales nada útil conseguirían, a pesar de sus respectivas aptitudes, sin el concurso de la atención, pues como ya lo dejo ampliamente demostrado, todas las potencias y facultades mentales, psicológicas y espirituales, consiguen la eficacia de sus exclusivas especialidades merced al control inmediato de la atención.

Réstame agregar a eso, esta observación comprobable fácilmente: y es que las personas que saben observar con atención las cosas y hechos que a su alrededor acaecen, son también las que perciben mejor y obtienen con mayor nitidez y exactitud las ideas y conocimientos, cuya adquisición se propusieron. Igualmente, quienes se acostumbran a raciocinar pensando en lo que quieren expresar, o sea, atendiendo al asunto pensado, suelen expresarse de viva voz o por escrito, con fuerza y eficacia más convincente y aún más persuasiva por sus inferencias, inducciones y deducciones, más atinadas y acertadamente manifestadas que lo que suelen hacerlo quienes no utilizan esas ventajas proporcionadas por la atención.

En cuanto a la duración en la memoria de las impresiones a ella encomendadas o de los conocimientos almacenados en ese mundo de lo subconsciente, es incuestionable que podemos traerlos a presencia de la conciencia moral y de la consciencia sensible e intelectual, con más prontitud y claridad cuando los hemos hecho llegar a nosotros acompañados, circunscriptos y definidos por aquel regulador de la ideación.

Son también inestimables las ventajas de la atención en la formación de los hábitos, en la orientación de las invenciones y aún en el adiestramiento de las energías humanas.

A ese respecto, puede aplicarse lo que Berra escribe: "Los que se proponen — dice — inventar o componer algo, consiguen su fin más pronto y mucho mejor si atienden enérgicamente a su labor de concepción, que si le prestan una atención escasa. Los que se ocupan en un trabajo liberal o mecánico concentrando en él sus aptitudes con energía, logran resultado más perfecto que si no las concentraran. Y está averiguado que la atención influye mucho también en la formación de los hábitos y en la eficacia de los ejercicios destinados a desarrollar las fuerzas".

Y otro tanto acontece con el poderoso influjo que la atención proporciona a la excitación de las pasiones del hombre. Contra ellas puede éste luchar victoriosamente con auxilio de la atención. Pues, como dice en una de sus obras Corneille: "Mediante la atención se corrige uno de sus malas costumbres y se adquieren otras buenas".

El famoso orador y filósofo Bossuet sostenía que la atención "hace a los hombres graves, reflexivos, prudentes, capaces de asuntos de los más serios y de las especulaciones más elevadas".

Los sorprendentes descubrimientos, los hallazgos científicos más insospechables, que han revuelto el mundo y desplazado o reconstruído las más respetables hipótesis, débense nada más que a los resultados benéficos de una atención sostenida, penetrativa, ejercitada por hombres de firme vocación. Y esos mismos hombres, esos genios del saber, han llegado a ser tales gracias principalmente a una educación refinada y severa de su atención; pues el genio mismo, a pesar de nacer con su exclusiva predestinación, se malograría sin la sabia dirección de sus actos de atención, sobre la labor que debe realizar. ¿Cómo ha podido Newton inferir la ley de la atracción, de un hecho tan simple, aunque casual, como el de la caída de una fruta sobre su nariz, mientras él estaba acostado bajo una planta? Y para apreciar la magnitud de esa ley, ha de pensarse que de los movimientos de los astros, se conocía desde toda antigüedad solamente la ley llamada de la "inercia", y la del "movimiento" sólo en tiempos de Kepler y de Galileo llegó a ser enunciada de manera más neta. Pero nada se había logrado averiguar respecto de otras alteraciones en los movimientos de los astros, hasta el feliz hallazgo debido a la atenta observación de un hombre de genio, que, pensando siempre en aquellas leyes sin coordinación entre sí, atendiendo siempre a todo lo que pudiera referirse a ellas, llegó a tan estupendo descubrimiento, partiendo de un hecho tan simple como el de la caída de una fruta hacia el centro de la tierra, atraída a ella, no tanto por la fuerza de la pesantez del aire sobre el cuerpo que caía, como por alguna misteriosa ley de atracción universal...

No sería aventurado suponer que los matices del talento mismo de los hombres se caracterizan seguramente por la potencia de sus actos de atención; y acaso tenga razón el literato y filósofo francés, Claudio Helvecio, al sostener que "todas las diferencias de los hombres no provienen más que de la atención".

Y este pensar helveciano, pudiera completarse con aquello que escribió Th. Ribot en el capítulo primero de su libro sobre la atención, libro algo anticuado ya para nosotros en cuanto a la doctrina, dada la considerable investigación experimental actual acerca de estos asuntos. Decía el notable autor citado, que "la naturaleza de la atención espontánea en una persona revela su carácter o al menos sus tendencias fundamentales, y nos enseña si tal espíritu es frívolo, banal, limitado, abierto o profundo".

De manera que la atención, como decía al principio, debiera ser una de nuestras constantes preocupaciones respecto a su educación, empleo y cuidado en nosotros mismos y en los educandos, por las importantes ventajas enunciadas, sobre la adquisición de los conocimientos, la formación armoniosa de nuestra ilustración, y por sus resultados benéficos en la vida social e intelectual del hombre.

¡Feliz, pues, quien se acostumbra a dirigir su atención hacia los objetos, hechos y acontecimientos que le rodeen, para obtener de su atenta observación, la revelación que sus misterios encierren y la verdad contenida en su esencia y existencia!...

Emilio del Valle Carranza Oviedo.

(1) Véase mi escrito anterior sobre "Introducción al estudio de la atención, en LA EPOCA del 14 de abril, ediciones 1.a y 2.a.

NOTAS POLICIALES

En el inquilinato "La Covacha" de la Isla Maciel se produjo ayer un grave hecho de sangre

Una señora, al ver en peligro de muerte a su marido quien era atacado con un puñal por un beodo, luchó con éste y arrebatándole el arma la hundió en el pecho del agresor

El herido falleció poco después en el Hospital Fiorito

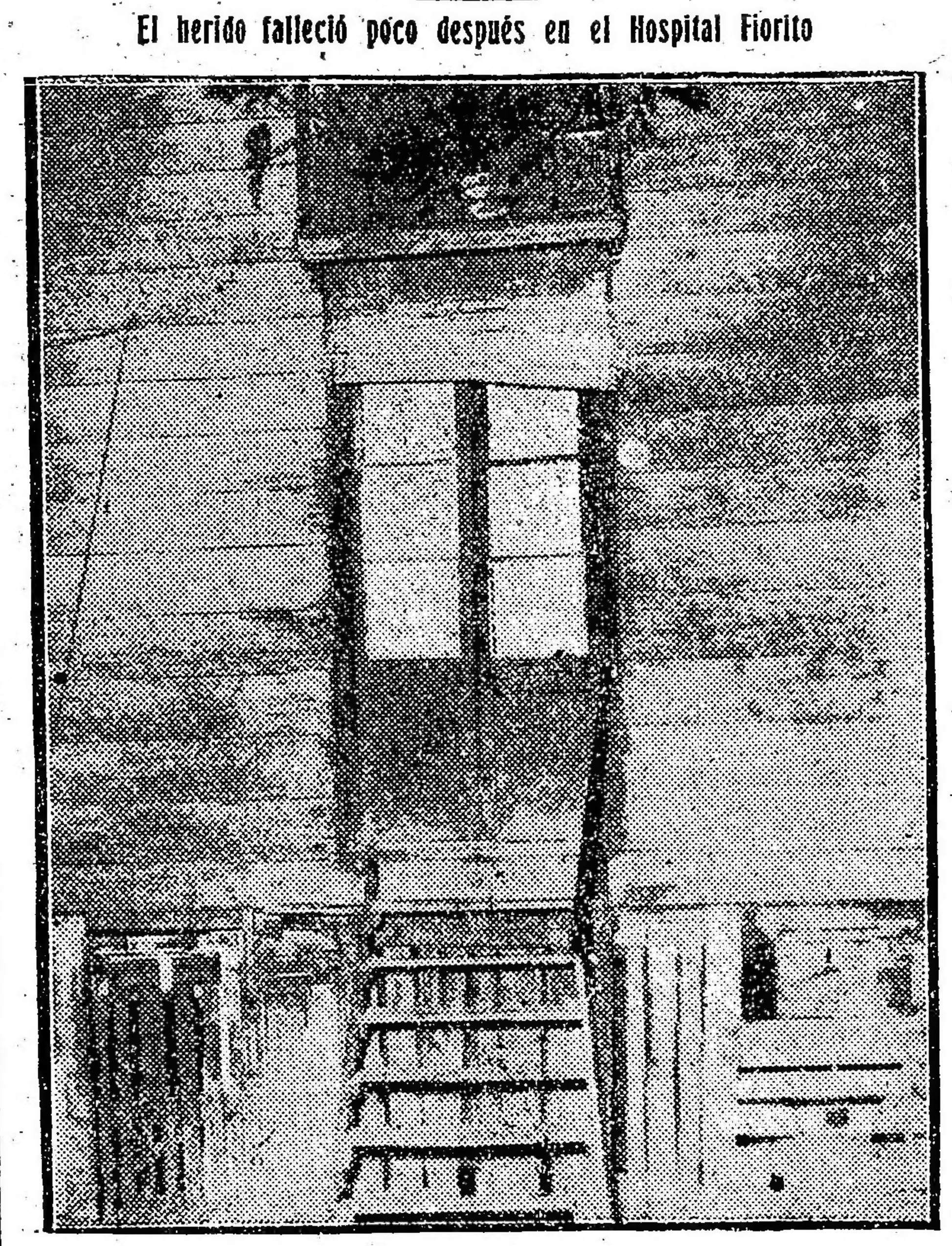

Vista exterior de la habitación en que se desarrolló el drama

En el conventillo conocido por La Covacha, situado en la Isla Maciel, calle Carlos Pellegrini 1469, desarrollóse ayer un trágico suceso de que fueron protagonista Agustín De Gregoris, argentino, de 26 años de edad, soltero, sin profesión ni domicilio, y Manuel Díaz, de la misma nacionalidad, de 28 años, soltero, y su esposa Angela Albornoz, también argentina, de 25 años.

El matrimonio, que desde hace varios años ocupa en la finca citada una de las primeras habitaciones, hallábase ayer conversando, él sentado en una silla y ella acostada, cuando se presentó De Gregoris completamente alcoholizado.

Los esposos Díaz lo conocían desde hace tiempo y como en muchas ocasiones lo trataron en ese estado, no creyendo que fuera capaz de atentar contra la vida de ellos.

Manuel al verlo se incorporó de su asiento con el fin de acercarse á saludarlo, pero notó con gran extrañeza que Díaz no era el mismo de otras veces. Cuando lo vió avanzar retrocedió algunos pasos y comenzó a dirigirle toda clase de insultos, al mismo tiempo que con gran rapidez sacaba un puñal que ocultaba en la cintura y se arrojaba sobre él con el ánimo de herirlo.

Felizmente Díaz se dió cuenta a tiempo de la maniobra y tomándolo de la muñeca pretendió desarmarlo, pero como De Gregoris era un hombre de mucha fuerza lo obligó a retroceder, haciéndolo caer de espaldas sobre la cama donde se hallaba Angela. Los dos hombres lucharon así desesperadamente largo rato y cuando el agresivo beodo se disponía a hundir el arma en el pecho de Manuel, la esposa de éste se incorporó de pronto y logró sacarle el puñal.

De Gregoris, entonces, viéndose en peligro se lanzó sobre Angela con el fin de recuperarlo, pero aquélla hizo un rápido movimiento y pasó el arma por entre los brazos del ebrio hundiéndosela en el pecho a la altura del corazón.

El herido retrocedió entonces algunos pasos y se desplomó en tierra bañado en sangre y sin conocimiento.

Angela, presa del consiguiente susto, acompañada de su esposo salió a la calle en circunstancias que llegaba un agente de policía que había sido llamado por algunos vecinos que notaron que algo grave se desarrollaba en el interior de la habitación ocupada por los esposos Díaz.

La señora Angela Albornoz que en defensa de su esposo dió muerte de una puñalada a Agustín de Gregori

El representante de la autoridad, enterado del hecho por la homicida, procedió a detenerla y luego solicitó los servicios de la Asistencia Pública, siendo el herido trasladado momentos más tarde al Hospital Fiorito donde dejó de existir sin prestar declaración.

Angela, que fué detenidamente interrogada por el oficial Roque M. Cabrera, de la subcomisaría del Dock Sur, declaró que había dado muerte a De Gregoris en defensa de su marido cuya vida estaba en serio peligro.

La víctima Agustín De Gregori

El arma utilizada, que fué secuestrada por la policía, es un puñal de 30 centímetros de hoja.

Angela y su esposo serán remitidos mañana a La Plata a disposición del señor juez del crimen doctor Chanetón.

En cuanto al cadáver de De Gregoris se encuentra depositado aún en el local de la Morgue del Hospital

Detención de un confinado

El ayudante Juan Cernadas, de la comisaría 19a., detuvo en la vía pública al sujeto de malos antecedentes Camilo Augier quien había llegado de los territorios del sur violando el destierro quele fuera aplicado por el P. E. como accesoria de su última condena.

Sobre el homicidio de los nuevos Mataderos

El sujeto Rudecindo Molina, ha sido detenido

El auxiliar de investigaciones Domingo Santillán, después de varios días de trabajo logró anoche la detención del sujeto Rudecindo Molina Jara, argentino, de 35 años de edad, soltero, jornalero, a quien se buscaba empeñosamente por estar complicado en el grave suceso acaecido en Mataderos el día 14 del corriente y en el cual perdió la vida Ubaldo Fernández y resultó herido de gravedad Juan Medina.

El día indicado, en la esquina de las calles Jachal y Chicago, Molina Jara y Medina que habían sostenido un violento altercado en el interior de un comercio existente en las inmediaciones, se trabaron en pelea armados de cuchillos y durante la lucha el primero hirió gravemente de varios hachazos a su adversario.

Ubaldo Fernández que había salido a la calle con el fin de evitar la riña recibió dos profundas puñaladas en el pecho y cuando al lugar del suceso acudió un empleado de la comisaría 42a., lo encontró tendido en el suelo, sin vida ya.

Interrogado Medina aseguró no haber atacado a la víctima y como éste tenía en la cintura un cuchillo que no había sido usado se llegó a la conclusión de que el herido había reñido con otro sujeto que desapareciera en el primer momento y que uno de los dos haía dado muerte a Fernández.

Faltaba pues aclarar este punto de indiscutible importancia y se buscaba con verdadero empeño a Molina Jara y como decimos fué detenido anoche en un rancho situado en Monte Dorrego, partido de San Justo.

Conducido al Departamento de Policía, fué interrogado allí por el comisario Calandra, a quien declaró que efectivamente había herido a Medina pero que con respecto a la muerte de Fernández nada sabía pues en seguida de atacar a su adversario se dió a la fuga.

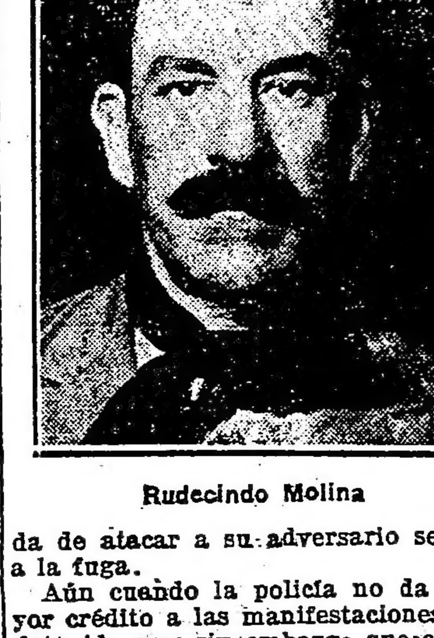

Rudecindo Molina

Aún cuando la policía no da mayor crédito a las manifestaciones del detenido cree sin embargo que el autor de la muerte de Fernández es Medina, quien debió haberlo atacado en la creencia de que había intervenido en la cuestión en defensa de Molina Jara.

Como el asunto no está aún del todo esclarecido, Medina que se asiste en el Hospital Salaberry será nuevamente interrogado esta tarde esperándose que confiese la verdad de lo ocurrido.

Molina Jara será remitido mañana al Palacio de Justicia a disposición del señor juez de instrucción doctor Ignacio Yrigoyen.

Percances de la calle

HOMBRE MUERTO POR UN AUTOMOVIL

Eugenio Cejale, en circuntancias que pretendía atravesar la calzada de la calle Victoria, próximo a la de Pichincha fué embestido por el camión No. 4062 que dirigía Pedro Gorfnikel.

La víctima sufrió lesiones en la cabeza de alguna consideración y fué curada en una farmacia.

El conductor fué detenido por un agente de la comisaría 6a.

—Hoy a las 5 y 25 en la calle Boedo frente al número 937 un sujeto que aún no ha sido identificado, en momentos que pretendía atravesar la calzada fué embestido por el automóvil de alquiler No. 1686 que marchaba a regular velociad a cargo del chauffeur Antonino Conde.

La víctima al ser alcanzada por las ruedas del vehículo sufrió lesiones de carácter grave que lo privaron del conocimiento.

Llevado en ese estado al Hospital Ramos Mejía dejó de existir tres horas después sin prestar declaración.

El conductor del vehículo que se halle detenido en la seccional 10a. ha sido puesto a disposición del señor juez de instrucción Dr. González Olivier.

Sangriento suceso

HOMBRE HERIDO DE UNA PROFUNDA PUÑALADA

En el interior del conventillo Anchorena 1487, después de un cambio de palabras por cuestiones de mujeres, se trabaron en riña Vicente Larocca, italiano de 34 años de edad, casado, albañil y Nicolas de Imperio, de la misma nacionalidad y estado civil, de 45 años, zapatero.

Mientras estos luchaban intervino con el fin de separarlos Miguel Ciansio, italiano, de 26 años soltero, vendedor ambulante, y en esas circunstancias fué herido de una profunda puñalada en el pecho por un sujeto llamado Antonio Videra que se encuentra detenido en la comisaría 19a conjuntamente con 20 más que se hallaban allí reunidos con motivo de un baile que daba Domingo Piano, ocupante de la pieza No. 70 del inquilinato en cuestión.

La víctima en grave estado fué llevada al Hospital Fernández donde quedó internada.

En cuanto al acusado, niega el hecho y los demás detenidos aseguran no haber presenciado la escena. El arma utilizada aún no ha sido secuestrada.

Fué detenido un sujeto que expendía alcaloides

En la comisaría 15.a, se encuentra detenido Guillermo King, chino, de 42 años de edad, soltero, quien fué sorprendido por el subcomisario Novaro en la esquina de la Avenida Alvear y Cerrito expendiendo alcaloides.

En un bolsillo del saco se le encontraron ocho ampollas de cocaína y en la habitación que ocupaba en la casa Juncal 2126, que fué allanada por la comisaría 19a., varios frascos conteniendo cocaína y morfina y además dos pipas de las que se utilizan para fumar opio.

En esa finca fué detenido el sujeto Pa Sam, quien se ocupaba en atender a los clientes durante la ausencia de King.

Se dió cuenta del hecho al juez de instrucción en turno.

El ladrón de hoteles

Antecedentes que registra

La policía de la Sección Robos y Hurtos de Investigaciones, ha continuado trabajando durante todo el día de ayer a fin de acumular un mayor número de pruebas en contra del hábil ladrón de hoteles, de cuya detención dimos cuenta ayer. Su situación, a juzgar por una serie de detalles, es muy comprometedora, y sólo falta ahora que lo reconozcan en rueda de presos los dueños de los hoteles en que se hospedó, como así también la servidumbre de los mismos, entre quienes el delincuente es un hombre muy conocido por ser excesivamente generoso.

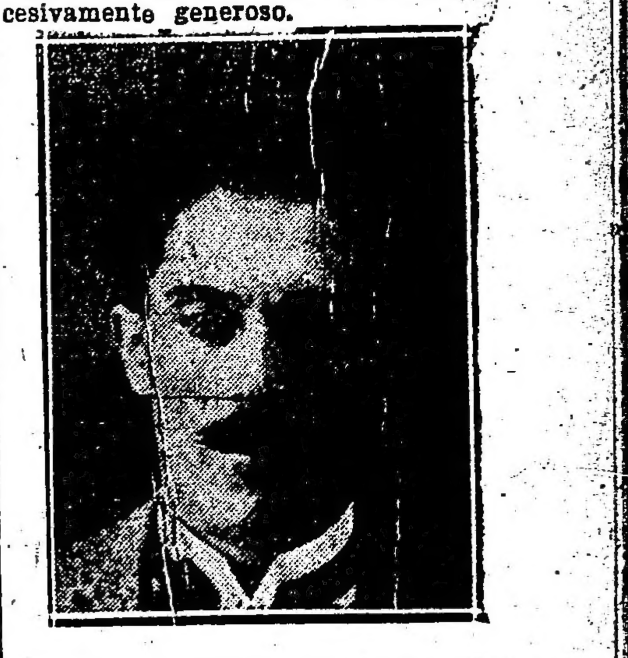

El ladrón de hoteles Ricardo Gómez

Esa diligencia se efectuará recién mañana por la mañana y de su resultado daremos cuenta oportunamente a nuestros lectores.

El hábil ladrón está prontuariado en la Sección Robos y Hurtos bajo el número 26.110 y figura con los nombres de Ricardo Gómez o Julio Ferrer o Torres o José González o Nicanor Gómez. Es español, de 35 años de edad, soltero, mozo de café, y se encuentra en el país desde el año 1907.

Registra su primera entrada el 7 de septiembre de 1908, es decir, al año siguiente de su llegada, y la última el 26 de diciembre 1923 por portar armas.

Fué procesado también por hurto en cuatro ocasiones más y condenado una vez a 2 años de penitenciaría y otra a 3 de prisión.

La mayor profundidad que se ha alcanzado en una perforación minera

Interesantes detalles de esta proeza humana

Entre nosotros el trabajo de las minas no ha adquirido todo el desenvolvimiento que le impulsará su definitivo progreso, ya que es reconocida la riqueza mineral del país. Hay muchas regiones inexplotadas todavía.

La mano del hombre no ha llegado a cavar aún la dura roca de las montañas que guarda en su seno los minerales preciosos, fuentes inagotables de una industria que asegura el porvenir económico de esas regiones, hoy aparentemente pobres y estériles por fuera.

Habrá muchas sorpresas.

El trabajo del minero es rudo e ingrato. Debe horadarse a muchos centenares de metros, aún miles.

Para darse idea de la profundidad "record" a que se ha llegado hasta ahora, basta con referir que la mina de San Juan del Rey, en el Brasil, ha alcanzado 2045 metros a contar del eje de las poleas, pero como los mineros penetran en la mina por una galería que corta al primer pozo a 99 metros, puede decirse, que en realidad, no tiene más que 1946 metros de profundidad. En la zona de Kolar, en las Indias, existe un pozo de 1867 metros; en el Africa del Sud, el pozo de Village Deep tiene 1850 metros.

El pozo más profundo de los Estados Unidos, el pozo Tamarck, número 5, aunque no tiene más que 1614 metros, es el que se aproxima más al centro de la tierra, pues llega a 1246 metros por bajo del nivel del mar. Los trabajos más profundos de la mina Calumet y Hecla están a 1398 metros por debajo del nivel del mar.

El yacimiento de San Juan del Rey, es un enorme filón, cuyo buzamiento que es de 45° al principio, se reduce a 20° en profundidad. El mineral contiene una tercera parte del cuarzo, otra tercera parte de anquerita (carbonato de hierro, cal y magnesia) y otra tercera parte de sulfuros y arseniuros, pirrotina, lollingita, calcopirita. El oro está asociado a estos sulfuros. Se pentra en los trabajos por un pozo y cuatro contrapozos.

El problema de esta explotación es interesante, sobre todo, desde el punto de vista de la ventilación. Observemos, en primer lugar, que el frente de explotación es siempre pequeño y que todos los trabajos antiguos están cuidadosamente rellenados con materiales introducidos del exterior.

La mina es seca. Dos puntos son importantes. 1.o El aire no se carga de humedad durante su trayecto subterráneo, y alcanza el fondo con una proporción de humedad menor que a la entrada. 2.o La sección de los pozos y galerías es casi uniforme hasta los tajos, y como éstos son de una sección sensiblemente constante, la velocidad de la corriente de aire es casi invariable en todo su recorrido. En el nivel 1945 metros pasa el 52 por 100 del aire aspirado.

Como la temperatura aumenta con la profundidad, se tienen en el nivel 1945 metros 47° C.

En 1914 se llevaron a cabo algunas investigaciones y se vió que en el aire de 1570 metros había 36°,5 C. en el termómetro seco y 30° C. en el termómetro húmedo. Se trató de reducir la lectura en el termómetro húmedo, secando el aire antes de su entrada en la mina, enfriándole. Se estableció una instalación que dió buenos resultados.

La temperatura media del aire atmosférico era de 20° C. que se rebajó a 5°,5 C. En el nivel de 1867 metros, la temperatura descendió a 23°,5 C. y la proporción de vapor de agua pasó de 9,95 gramos a 5,64 gramos, lo que expresa que 94 por 100 del trabajo de desecación es efectivo a este nivel, mientras que sólo queda útil el 24,5 por 100 del trabajo de refrigeración.

El escrutinio de las elecciones de la Capital

Cómputos parciales de mesas

Sección 14.a

Urna 864. — Calle Paraná 555. — Unión Cívica Radical: Senador doctor Pablo Torello, 60. Diputados: Juan C. Hiriart, 60; Juan F. Poggi, 58; Guillermo Fonrouge, 58; Víctor Juan Guillot, 60; Héctor Bergalli, 59; Domingo Guzzo, 57; Pedro Podestá, 60; Tomás Zurueta, 58; Diego L. Molinari, 59; Aníbal E. Mohando, 60; José Luis Alvarez, 60; Pedro Bidegain, 58; Guillermo Sullivan, 57.

Partido Socialista: Senador doctor Juan B. Justo, 50. Diputados: Enrique Dickmann, 47; Augusto Bunge, 45; Héctor González Iramain, 47; Agustín S. Muzio, 47; José D. Castellanos, 47; Francisco Pérez Leirós, 47; Fernando de Andreis, 47; Raúl Carballo, 47; José Luis Pena, 47; Jacinto Oddone, 47; Pedro Revol, 47; Joaquín Coca, 46; Eugenio Albani, 47.

Urna 865. — Calle Paraná 555. — Unión Cívica Radical: Senador doctor Pablo Torello, 46. Diputados: Juan C. Hiriart, 45; Juan F. Poggi, 46; Guillermo Fonrouge, 45; Víctor Juan Guillot, 45; Héctor Bergalli, 45; Domingo Guzzo, 43; Pedro Podestá, 45; Tomás Zurueta, 45; Diego L. Molinari, 45; Aníbal E. Mohando, 46; Jose Luis Alvarez, 45; Pedro Bidegain, 45; Guillermo Sullivan, 45.

Partido Socialista: Senador doctor Juan B. Justo, 69. Diputados: Enrique Dickmann, 64; Augusto Bunge, 65; Héctor González Iramain, 66; Agustín S. Muzio, 66; José D. Castellanos, 66; Francisco Pérez Leirós, 66; Fernando de Andreis, 66; Raúl Carballo, 66; José Luis Pena, 66; Jacinto Oddone, 66; Pedro Revol, 66; Joaquín oCca, 66; Eugenio Albani, 66.

Urna 866. — Calle Callao 511. — Unión Cívica Radical: Senador doctor Pablo Torello, 55. Diputados: Juan C. Hiriart, 54; Juan F. Poggi, 55; Guillermo Fonrouge, 54; Víctor Juan Guillot, 55; Héctor Bergalli, 54; Domingo Guzzo, 46; Pedro Podestá, 55; Tomás Zurueta, 54; Diego L. Molinari, 55; Aníbal E. Mohando, 55; José Luis Alvarez, 54; Pedro Bidegain, 54; Guillermo Sullivan, 55.

Partido Socialista: Senador doctor Juan B. Justo, 62. Diputados: Enrique Dickmann, 60; Augusto Bunge, 60. Héctor González Iramain, 59; Agustín S. Muzio, 59; José D. Castellanos, 58; Francisco Pérez Leirós, 58; Fernando de Andreis, 57; Raúl Carballo, 59; José Luis Pena, 57; Jacinto Oddone, 60; Pedro Revol, 58; Joaquín Coca, 58; Eugenio Albani, 58.

Urna 867. — Calle Viamonte 1549. Unión Cívica Radical: Senador doctor Pablo Torello, 60. Diputados: Juan C. Hiriart, 58; Juan F. Poggi, 59; Guillermo Fonrouge, 60; Víctor Juan Guillot, 60; Héctor Bergalli, 59; Domingo Guzzo, 53; Pedro Podestá, 60; Tomás Zurueta, 60; Diego L. Molinari, 60; Aníbal E. Mohando, 59; José Luis Alvarez, 59; Pedro Bidegain, 60. Guillermo Sullivan, 60.

Partido Socialista: Senador doctor Juan B. Justo, 51. Diputados: Enrique Dickmann, 47; Augusto Bunge, 47; Héctor González Iramain, 47; Agustín S. Muzio, 47; José D. Castellanos, 47; Francisco Pérez Leirós, 47; Fernando de Andreis, 47; Raúl Carballo, 47. José Luis Pena, 47; Jacinto Oddone, 47; Pedro Revol, 47; Joaquín Coca, 47; Eugenio Albani, 47.

Urna 868. — Calle Viamonte 1549. Unión Cívica Radical: Senador doctor Pablo Torello, 52. Diputados: Juan C. Hiriart, 50; Juan F. Poggi, 51; Guillermo Fonrouge, 51. Víctor Juan Guillot, 49; Héctor Bergalli, 50; Domingo Guzzo, 47; Pedro Podestá, 51; Tomás Zurueta, 50; Diego L. Molinari, 49; Aníbal E. Mohando, 49; José Luis Alvarez, 50; Pedro Bidegain, 50. Guillermo Sullivan, 51.

Partido Socialista: Senador doctor Juan B. Justo, 45. Diputados: Enrique Dickmann, 43; Augusto Bunge, 44; Héctor González Iramain, 44; Agustín S. Muzio, 43; José D. Castellanos, 43; Francisco Pérez Leirós, 42; Fernando de Andreis, 42; Raúl Carballo, 42; José Luis Pena, 42; Jacinto Oddone, 42; Pedro Revol, 42; Joaquín Coca, 42; Eugenio Albani, 42.

Urna 869. — Calle Lavalle 1754. —Unión Cívica Radical: Senador Dr. Pablo Torello, 55. Diputados: Juan C. Hiriart, 60; Juan F. Poggi, 59; Guillermo Fonrouge, 60; Víctor J. Guillot, 59; Héctor Bergalli, 60á Domingo Guzzo, 53; Pedro Podestá, 59; Tomás Zurueta, 59; Diego L. Molinari, 59; Aníbal E. Mohando, 59; José Luis Alvarez, 60; Pedro Bidegain, 59; Guillermo Sullivan, 59.

Partido Socialista: Senador doctor Juan B. Justo, 61. Diputados: Enrique Dickmann, 54; Augusto Bunge, 53; Héctor González Iramain, 54; Agustín S. Muzio, 53; José D. Castellanos, 53; Francisco Pérez Leiros, 53; Fernando de Andreis, 53; Raúl Carballo, 53; José Luis Pena, 53; Jacinto Oddone, 53; Pedro Revol, 53; Joaquín Coca, 53; Eugenio Albani, 53.

Urna 870 — Calle Lavalle 1754. —Unión Cívica Radical: Senador Dr. Pablo Torello, 55. Diputados: Juan C. Hiriart, 54; Juan F. Poggi, 54; Guillermo Fonrouge, 54; Víctor J. Guillot, 55; Héctor Bergalli, 53; Domingo Guzzo, 53; Pedro Podestá, 54; Tomás Zurueta, 53; Diego L. Molinari, 54; Aníbal E. Mohando, 54; José Luis Alvarez, 54; Pedro Bidegain, 54; Guillermo Sullivan 54.

Partido Socialista: Senador doctor Juan B. Justo, 51. Diputados: Enrique Dickmann, 46; Augusto Bunge, 47; Héctor González Iramain, 47; Agustín S. Muzio, 47; José D. Castellanos, 47; Francisco Pérez Leiros, 47; Fernando de Andreis, 47; Raúl Carballo, 47; José Luis Pena, 47; Jacinto Oddone, 47; Pedro Revol, 47; Joaquín Coca, 47; Eugenio Albani, 47.

Urna 871. — Calle R. Peña 747.— Unión Cívica Radical: Senador doctor Pablo Torello, 55. Diputados: Juan C. Hiriart, 53; Juan F. Poggi, 55; Guillermo Fonrouge, 54; Víctor Juan Guillot, 56; Héctor Bergalli, 54; Domingo Guzzo, 50; Pedro Podestá, 54; Tomás Zurueta, 53; Diego L. Molinari, 53; Aníbal E. Mohando, 54; José Luis Alvarez, 53; Pedro Bidegain, 53; Guilermo Sullivan, 52.

Partido Socialista: Senador doctor Juan B. Justo, 58. Diputados: Enrique Dickmann, 57; Augusto Bunge, 58; Héctor González Iramain, 58; Agustín S. Muzio, 57; José D. Castellanos, 57; Francisco Pérez Leiros, 57; Fernando de Andreis, 56; Raúl Carballo, 57; José Luis Pena, 57; Jacinto Oddone, 58; Pedro Revol, 57; Joaquín Coea, 57; Eugenio Albani, 56.

Urna 872 — Calle Rodríguez Peña 747. — Unión Cívica Radical: Senador doctor Pablo Torello, 56. Diputados: Juan C. Hiriart, 56; Juan F. Poggi, 54; Guillermo Fonrouge, 54; Víctor Juan Guillot, 55; Héctor Bergalli, 55; Domingo Guzzo, 53; Pedro Podestá, 54; Tomás Zurueta, 54; Diego L. Molinari, 55; Aníbal E. Mohando, 56; José Luis Alvarez, 55; Pedro Bidegain, 53; Guillermo Sullivan, 55.

Partido Socialista: Senador doctor Juan B. Justo. 52. Diputados: Enrique Dickmann, 49; Augusto Bunge, 50; Héctor González Iramain, 50; Agustín S. Muzio, 50; José D. Castellanos, 50; Francisco Pérez Leiros, 49; Fernando de Andreis, 49; Raúl Carballo, 50; José Luis Pena, 49; Jacinto Oddone, 50; Pedro Revol, 49; Joaquín Coca, 50; Eugenio Albani, 48.

Urna 873. — Calle Córdoba 1778. —Unión Cívica Radical: Senador Dr. Pablo Torello, 62. Diputados: Juan C. Hiriart, 62; Juan F. Poggi, 61; Guillermo Fonrouge, 61; Víctor Juan Guilot, 62; Héctor Bergalli, 61; Domingo Guzzo, 58; Pedro Podestá, 62; Tomás Zurueta, 62; Diego L. Molinari, 61; Aníbal E. Mohando, 62; José Luis Alvarez, 62; Pedro Bidegain, 61; Guillermo Sullivan, 62.

Partido Socialista: Senador doctor Juan B. Justo, 55. Diputados: Enrique Dickmann, 54; Augusto Bunge, 54; Héctor González Iramain, 54; Agustín S. Muzio, 52; José D. Castellanos, 52; Francisco Pérez Leiros, 52; Fernando de Andreis, 51; Raúl Carballo, 52; José Luis Pena, 52; Jacinto Oddone, 52; Pedro Revol, 52; Joaquín Coca, 52; Eugenio Albani, 51.

Sección 15a.

Urna 874. — Calle A. Magariños Cervantes 3562. — Unión Cívica Radical: Senador Dr. Pablo Torello, 50; diputados: Juan C. Hiriart, 48; Juan F. Poggi, 49; Guillermo Fonrouge, 49; Víctor Juan Guillot, 49; Héctor Bergalli, 49; Domingo Guzzo 49; Pedro Podestá, 49; Tomás Zurueta, 50; Diego L. Molinari, 50; Aníbal E. Mohando, 49; José Luis Alvarez, 50; Pedro Bidegain, 49; Guillermo Sullivan, 50.

Partido Socialista: Senador Dr. Juan B. Justo, 48; diputados: Enrique Dickmann, 47; Augusto Bunge, 47; Héctor González Iramain, 47; Agustín S. Muzio, 47; José D. Castellanos, 47; Francisco Pérez Leiros, 47; Fernando de Andréis, 47; Raúl Carballo, 47; José Luis Pena, 47; Jacinto Oddone, 47; Pedro Revol, 47; Joaquín Coca, 47; Eugenio Albani, 47.

Urna 875. — Calle A. Magariños Cervantes 3562. — Unión Cívica Radical: Senador Dr. Pablo Torello, 47; diputados: Juan C. Hiriart, 46; Juan F. Poggi, 46; Guillermo Fonrouge, 47; Víctor Juan Guillot, 47; Héctor Bergalli, 47; Domingo Guzzo, 46; Pedro Podestá, 48; Tomás Zurueta, 47; Diego L. Molinari, 48; Aníbal E. Mohando, 47; José Luis Alvarez, 47; Pedro Bidegain, 46; Guillermo Sullivan, 48.

Partido Socialista: Senador Dr. Juan B. Justo, 57; diputados: Enrique Dickmann, 57; Augusto Bunge, 57; Héctor González Iramain, 57; Agustín S. Muzio, 57; José D. Castellanos, 57; Francisco Pérez Leiros, 57; Fernando de Andréis, 57; Raúl Carballo, 57; José Luis Pena, 57; Jacinto Oddone, 57; Pedro Revol, 57; Joaquín Coca, 56; Eugenio Albani, 57.

Urna 876. — Calle Monte Dinero 3751. — Unión Cívica Radical: Senador Dr. Pablo Torello, 69; diputados: Juan C. Hiriart, 69; Juan F. Poggi, 70; Guillermo Fonrouge, 69; Víctor Juan Guillot, 69; Héctor Bergalli, 69; Domingo Guzzo, 69; Pedro Podestá, 69; Tomás Zurueta, 69; Diego L. Molinari, 69; Aníbal E. Mohando, 69; José Luis Alvarez, 69; Pedro Bidegain, 69; Guillermo Sullivan, 69.

Partido Socialista: Senador Dr. Juan B. Justo, 53; diputados: Enrique Dickmann, 52; Augusto Bunge, 52; Héctor González Iramain, 52; Agustín S. Muzio, 52; José D. Castellanos, 52; Francisco Pérez Leiros, 52; Fernando de Andréis, 52; Raúl Carballo, 52; José Luis Pena, 52; Jacinto Oddone, 52; Pedro Revol, 52; Joaquín Coca, 52; Eugenio Albani, 52.

Urna 877. — Calle Monte Dinero 3751. — Unión Cívica Radical: Senador Dr. Pablo Torello, 40; diputados: Juan C. Hiriart, 39; Juan F. Poggi, 40; Guillermo Fonrouge, 40; Víctor Juan Guillot, 40; Héctor Bergalli, 40; Domingo Guzzo, 40; Pedro Podestá, 40; Tomás Zurueta, 40; Diego L. Molinari, 40; Aníbal E. Mohando, 40; José Luis Alvarez, 40; Pedro Bidegain, 40; Guillermo Sullivan, 40.

Partido Socialista: Senador Dr. Juan B. Justo, 37; diputados: Enrique Dickmann, 36; Augusto Bunge, 37; Héctor González Iramain, 36; Agustín S. Muzio, 36; José D. Castellanos, 36; Francisco Pérez Leiros, 36; Fernando de Andréis, 36; Raúl Carballo, 36; José Luis Pena, 36; Jacinto Oddone, 36; Pedro Revol, 36; Joaquín Coca, 37; Eugenio Albani, 35.

Urna 878. — Calle Bahía Blanca 2170. — Unión Cívica Radical: Senador Dr. Pablo Torello, 63; diputados: Juan C. Hiriart, 61; Juan F. Poggi, 63; Guillermo Fonrouge, 63; Víctor Juan Guillot, 63; Héctor Bergalli, 63; Domingo Guzzo, 63; Pedro Podestá, 63; Tomás Zurueta, 63; Diego L. Molinari, 63; Aníbal E. Mohando, 64; José Luis Alvarez, 64; Pedro Bidegain, 63; Guillermo Sullivan, 63.

Partido Socialista: Senador Dr. Juan B. Justo, 58; diputados: Enrique Dickmann, 57; Augusto Bunge, 57; Héctor González Iramain. 57; Agustín S. Muzio, 58; José D. Castellanos, 57; Francisco Pérez Leiros, 57; Fernando de Andréis, 57; Raúl Carballo, 57; José Luis Pena, 57; Jacinto Oddone, 57; Pedro Revol, 57; Joaquín Coca, 57; Eugenio Albani, 57.

Urna 879 — Calle B. Blanca 2170. —Unión Cívica Radical: Senador Dr. Pablo Torello, 84. Diputados: Juan C. Hiriart, 83; Juan F. Poggi, 84; Guillermo Fonrouge, 85; Víctor Juan Guillot, 85; Héctor Bergalli, 84; Domingo Guzzo, 84; Pedro Podestá, 84; Tomás Zurueta, 84; Diego L. Molinari, 85; Aníbal E. Mohando, 85; José Luis Alvarez, 84; Pedro Bidegain, 84; Guillermo Sullivan, 86.

Partido Socialista: Senador doctor Juan B. Justo, 57. Diputados: Enrique Dickmann, 57; Augusto Bunge, 56; Héctor González Iramain, 56; Agustín S. Muzio, 54; José D. Castellanos, 54; Francisco Pérez Leiros, 54; Fernando de Andreis, 54; Raúl Carballo, 53; José Luis Pena, 54; Jacinto Oddone, 54; Pedro Revol, 54; Joaquín Coca, 53; Eugenio Albani, 54.

Urna 880 — Calle Pedro Lozano 4232. — Unión Cívica Radical: Senador doctor Pablo Torello, 82. Diputados: Juan C. Hiriart, 79; Juan F. Poggi, 83; Víctor Juan Guillot, 83; Héctor Bergalli, 82; Domingo Guzzo, 82; Pedro Podestá, 82; Tomás Zurueta, 83; Diego L. Molinari, 83; Aníbal E. Mohando, 82; José Luis Alvarez, 83; Pedro Bidegain; 81; Guillermo Sullivan, 84.

Partido Socialista: Senador doctor Juan B. Justo, 76. Diputados: Enrique Dickmann, 75; Augusto Bunge, 75; Héctor González Iramain. 75; Agustín S. Muzio, 75; José D. Castellanos, 75; Francisco Pérez Leiros, 75; Fernando de Andreis, 75; Raúl Carballo, 75; José Luis Pena, 75; Jacinto Oddone, 75; Pedro Revol, 75; Joaquín Coca, 74; Eugenio Albani, 73.

Urna 881. — Calle Simbrón 5441. —Unión Cívica Radical: Senador Dr. Pablo Torello, 54. Diputados: Juan C. Hiriart, 53; Juan F. Poggi, 53; Guillermo Fonrouge, 53; Víctor J. Guillot, 53; Héctor Bergalli, 53; Domingo Guzzo, 53; Pedro Podestá, 54; Tomás Zurueta, 54; Diego L. Molinari, 54; Aníbal E. Mohando, 54; José Luis Alvarez, 54; Pedro Bidegain, 54; Guillermo Sullivan, 53.

Partido Socialista: Senador doctor Juan B. Justo, 59. Diputados: Enrique Dickmann, 59; Augusto Bunge, 59; Héctor González Iramain. 59; Agustín S. Muzio, 59; José D. Castellanos, 59; Francisco Pérez Leiros, 59; Fernando de Andreis, 59; Raúl Carballo, 59; José Luis Pena, 59; Jacinto Oddone, 59; Pedro Revol, 59; Joaquín Coca, 59; Eugenio Albani, 59.

Urna 882 — Calle Simbrón 5441. —Unión Cívica Radical: Senador Dr. Pablo Torello, 30. Diputados: Juan C. Hiriart, 31; Juan F. Poggi, 31; Guillermo Fonrouge, 31; Víctor Juan Guillot, 31; Héctor Bergalli, 31; Domingo Guzzo, 31; Pedro Podestá, 31; Tomás Zurueta, 31; Diego L. Molinari, 31; Aníbal E. Mohando, 31; José Luis Alvarez, 31; Pedro Bidegain, 31; Guillermo Sullivan, 31.

Partido Socialista: Senador doctor Juan B. Justo, 40. Diputados: Enrique Dickmann, 38; Augusto Bunge, 38; Héctor González Iramain, 38; Agustín S. Muzio, 38; José D. Castellanos, 38; Francisco Pérez Leiros, 38; Fernando de Andreis. 38; Raúl Carballo, 38; José Luis Pena, 38; Jacinto Oddone, 38; Pedro Revol, 38; Joaquín Coca, 38; Eugenio Albani, 38.

Urna 883 — Calle Morón 4718.— Unión Cívica Radical; Senador doctor Pablo Torello, 77. Diputados: Juan C. Hiriart, 76; Juan F. Poggi, 76; Guillermo Fonrouge, 78; Víctor Juan Guillot, 77; Héctor Bergalli, 78; Domingo Guzzo, 76; Pedro Podestá, 77; Tomás Zurueta, 78; Diego L. Molinari, 78; Aníbal E. Mohando, 78; José Luis Alvarez, 78; Pedro Bidegain, 77; Guillermo Sullivan, 78.

Partido Socialista: Senador doctor Juan B. Justo, 41. Diputados: Enrique Dickmann, 41; Augusto Bunge, 40; Héctor González Iramain, 41; Agustín S. Muzio, 40; José D. Castellanos, 40; Francisco Pérez Leiros, 40; Fernando de Anderis, 40; Raúl Carballo, 40; José Luis Pena, 40; Jacinto Oddone. 40; Pedro Revol, 40; Joaquín Coca, 40; Eugenio Albani, 40.

Un peso por mes!

Venta a plazos de

Planchas
Discos-calentadores
Calentadores para líquidos

se efectuarán en adelante a los clientes de nuestras siguientes Sucursales:

BELGRANO, Cabildo 2239
PALERMO, Santa Fe 3002
FLORES, Rivadavia 7124
TRIUNVIRATO, Triunvirato 261

Compañía Hispano-Americana de Electricidad

DEPORTES

Seguro contra accidentes del juego

Se encuentra a estudio de las autoridades de la Liga Rosarina de Football, un proyecto tendiente a la contratación de un seguro en favor de los jugadores que militen en sus filas y contra accidentes sufridos durante la realización de un partido.

Como es raro el domingo o día festivo que se dispute algún partido de football que no sucede algún accidente, el proyecto de seguro contra los accidentes del juego, es una gran medida de las autoridades de dicha Liga, y que debe ser imitado por las asociaciones de esta capital.

Dicho seguro cubrirá a todos los footballers que jueguen en encuentros verificados bajo el patrocinio de la Liga Rosarina y en aquellos en que intervengan oficialmente elementos representativos de esa institución, dondequiera que ellos se realicen; a cuyo efecto se llamará a licitación entre las compañías de seguros nacionales, para la presentación de propuestas.

Una asamblea extraordinaria de delegados resolvería definitivamente sobre la aceptación de los proyectos, reglamentando a la vez la forma en que será financiado el contrato de seguro con la base de un fondo especial, constituído por un derecho sobre las entradas de los clubs de no mayor del 10 por ciento, que debería obiarse hasta cubrir el importe de la prima anual, y por temporada.

Resoluciones de la Comisión Directiva del Automóvil Club Argentino

La comisión directiva del Automóvil Club Argentino en su última reunión resolvió aprobar en todas sus partes el informe de la comisión de carreras que tuvo a su cargo la fiscalización del Gran Premio de 1924 y del Primer Circuito de Otoño.

Se convino, además, entre los miembros dirigentes ofrecer el 24 del corriente en el local del club, una comida a los siguientes señores que integran la subcomisión de carreras: Antonio Farina, Antonio Blanco, Francisco Vignati, Horacio Mignaquy y Amleto Cacnati.

Con motivo de la celebración del Congreso mundial de transportes a motor, a realizarse en Detroit (Michigan), Estados Unidos de América, los días 21, 22, 23 y 24 del mes próximo, se acordó designar representante del club, al consocio señor Guillermo Widmer, que se encuentra en viaje para aquel país.

Se dispuso, en vista de los numerosos asuntos que esperan el estudio de la comisión directiva, que ésta se reuna dos veces por semana.

El informe referente al Primer Circuito de Otoño establece la clasificación siguiente:

Primero, Juan A. Malcolm, en 4 hs. 26 m. 52 s. 4|5, al que corresponden los siguientes premios: Gran Copa Challenge de plata, donada por el presidente del Club D. Agustín Motto, 5000 pesos en efectivo y medalla de oro; además se adjudicó una copa de plata donada por el vicepresidente de la institución, Dr. Carlos Silveyra (hijo), como recordman de las tres últimas vueltas, que cubrió en 50 m. 41 s. 4|5; segundo Eduardo A. Luro, en 4 h. 35 m. 5 s., al que corresponden 2500 pesos en efectivo y medalla de oro; tercero Jorge A. Luro, en 4 h. 47 m. 35 s., al que corresponden 2000 pesos en efectivo y medalla de oro; cuarto Antonio Gerli (hijo), en 4 h. 50 m. 46 s. 4|5, premiado con 1000 pesos en efectivo y medalla de oro; quinto Antonio Trabucco, en 5 h. 9 m. 34 s. 3|5, al que corresponden 750 pesos en efectivo y medalla de oro.

La Copa de Honor corresponde a don Tomás M. Duggan, quien se adjudicó el record de las 5 primeras vueltas, en 2 h. 17 m. 25 s.

Los siguientes acompañantes recibirán medallas de oro: J. Plini, Angel D'Anúnzio, Francisco Juncadella, Emilio Nágera y Carlos Stura.

El premio de 750 pesos, donada por Da. Andrea L. de Duggan, ha correspondido a D. Eduardo A. Luro, quien obtuvo el record de la vuelta en 24 m. 51 s. 2|5.

La distribución de premios tendrá lugar el 3 de mayo próximo a las 17, en el local del club.

En la misma sesión fué aprobada la gestión del presidente de la institución, D. Agustín Motto, y el secretario de la misma, D. Augusto De Muro, realizada ante la secretaría de Obras Públicas de la Municipalidad, en pro de la derogación de las ordenanzas sobre limitadores de velocidad para automóviles y estacionamiento de vehículos sin conductor.

También fué tratada, en general, la realización del VII Salón del Automóvil, aprobándose el affiche presentado por el dibujante E. Grech.

Fueron aprobadas 38 solicitudes de ingreso, quedando a estudio 41, que serán tratadas en la sesión próxima.

Los campeonatos de la Federación Argentina de Box

No bien terminados los campeonatos de box de novicios que se programaran por proyecto del secretario de la F. A. B. señor José Pedro Sienra, se preparan ya los correspondientes a la selección a París y el de veteranos cuyas finales se realizarán en Montevideo el 10 del próximo mes de mayo.

Fiesta en honor de la esgrimista Melina Guardabascio Vita

Anoche se realizó ante una concurrencia muy numerosa, en el local social del Club Teniente Coronel Marcelo T. de Alvear, una fiesta de presentación de la profesora de la sección femenina de esgrima de dicha institución doña Melina Guardabascio Vita.

En nombre de la comisión directiva, habló don José De Bernardi, quien hizo una pequeña síntesis de la carrera de la esgrimista y de las distinciones que fuera objeto en el país.

A continuación, la obsequiada pronunció una conferencia, la que versaba sobre: La esgrima y los beneficios que reporta a la mujer", siendo largamente aplaudida.

Después, efectuaron en el piano y violín varios trozos de música clásica los niños Rosita y Mauricio Goldstein.

Interesante resultó la conferencia a cargo del profesor de esgrima del Jockey Club, don Herminio Echeri, quien disertó sobre: "La historia de las armas".

A continuación la señora de Guardabascio Vita hizo una exhibición de florete con su alumna señorita Inés Cock, que resultó muy lucida.

La obsequiada sostuvo después un asalto de florete con el profesor Echeri, en el cual la esgrimista puso en evidencia sus excelentes cualidades en el manejo de esta arma.

Varias

CIRCULO GENERAL URQUIZA

Su nueva comisión

En la asamblea realizada por los socios del Círculo General Urquiza, se eligió la nueva comisión directiva la que ha quedado así constituída:

Presidente, D. Alejandro Lambertucci; vicepresidente, D. José H. Goggi; secretario general, D. Enrique Urbano; secretario de actas, D. Antonio Vivaldo; prosecretario, D. Manuel V. Cands; tesorero, D. José A. Gual; protesorero, D. Remigio Rangoni; vocales: señores Alfredo Zeidler, Emilio Siri, Raúl Morganti, Manuel A. Gual, Cristilo Molinete, Eduardo V. Montini y Eduardo Bresillard; revisores de cuentas, señores José Jiménez y Luis C. Candelo; vocales suplentes, señores Pedro Juaniz, Pío Luchetti y Eduardo Davis.

(Continúa en la página 12)

MOLINO FORRAJERO BUENOS AIRE

Molino:
IRALA 760
(Barraca Unión)
U. T. 23, Buen Orden 6131
C. T. 4 Sud

Manera de Alimentar racionalmente los Caballos

— CON —

Administración:
SARMIENTO 10
U. T. Avenida 3218
" 5708
C. T. 130, Central

MOLINO FORRAJERO BUENOS AIRES ha querido determinar en una forma concisa y lo más clara posible, las ventajas y los motivos en que se funda el procedimiento racional de alimentación de animales a base de su elaboración TODO EN UNO compuesta de:

Para Caballos:
ALFALFA PICADA
MAIZ QUEBRADO
AVENA APLASTADA
MELAZA
Y SAL

Para Vacunos:
ALFALFA PICADA
MAIZ QUEBRADO
AVENA APLASTADA
AFRECHO
MELAZA
CARBONATO DE CALCIO
SAL

Principios generales de la alimentacion de los animales—

Los principios generales de alimentar el animal de modo de obtener el mejor resultado al costo mínimo, han sido determinados a igual que las leyes que rigen el sistema solar. Se ha estudiado cuidadosamente la composición de los productos alimenticios; la proporción en que los mismos son asimilados por los animales bajo diferentes condiciones y sus necesidades cuando descansan o trabajan mediana o fuertemente. Los alimentos pueden tener muy bien su valor alimenticio bajo el punto de vista químico, pero por su estado físico no ser asimilados por los órganos digestivos, perdiendo entonces todo su valor nutritivo.

Fórmula garantida TODO EN UNO

Proteína 11,
Grasa 1,
Carbo Hidratos . . . .
Fibra 14,

(Según análisis No. 9143 — Di... del Ministerio de Agricultura (B. A.)

Una ración balanceada es necesaria

Los alimentos están divididos en grandes elementos; proteína y carbohidratos. La proteína es necesaria al cuerpo del animal para la producción de tejidos, huesos, pelo, etc., y para producir energía. Los carbo-hidratos son necesarios en el cuerpo del animal para la producción de grasa, energía y calor. Para obtener mejores resultados, la ración debe ser "balanceada propiamente" y así satisfacer las necesidades de producción de tejidos y producción de trabajo. Esto se obtiene económicamente por medio de mezclas científicas que pueden dar proporciones adecuadas de proteína, (carbohidratos), etc.

Una cadena es tan fuerte como su eslabón más débil

En el mismo caso le resultará su caballo, si no cuida de cada uno de los detalles inherentes a su alimentación.

Calcule la carga que razonablemente puede llevar su caballo, aliméntelo con inteligencia y cuidado y no sólo le ... el máximum de sus energías, sino también tendrá caballo para mucho rato.

Y esto usted difícilmente lo conseguirá si continúa racionando sus caballos con el procedimiento actual a base de ... falfa en fardos que no se le ha eximido del inevitable polvillo tóxico que tanto daña al animal.

Si su caballo es viejo o mal comilón, tenga la seguridad que un porcentaje de consideración no lo asimila con el consiguiente desgaste de su organismo. Si es de mala dentadura el maíz puede causarle trastornos. Si no segrega el suficiente jugo gástrico para la masticación, la flecilla de la avena le producirá lesiones en la boca y garganta.

Cada uno de estos detalles es un eslabón y si usted no cuida de cada uno de ellos, tendrá mal caballo y habrá ... tado mal su dinero.

Erróneamente se hace cuestión de precio en la adquisición de estos forrajes elaborados. La cuestión debe hacerse de calidad. Eso a usted le consta y no ignora que existe en el mercado y que usted mismo puede adquirir alfalfa ... precio, como así maíz y avena.

Pague bien y exija bueno. Preocúpese de este eslabón que es fundamental. No discuta unos pocos pesos; discuta elaboración y calidad: Lo primero es elástico, lo segundo no.

Visite nuestro Molino, procure hacerse un técnico en este nuevo procedimiento y usted alcanzará dos cosas:

CONOCER LO QUE COMPRA Y COMO SE PREPARA.
SABER COMO DEBE ALIMENTAR SU CABALLO.

El por qué del uso de la melaza

Derivado del azúcar. Muy rico en hidro-carburados y en sales de potasa y de sosa. Desde luego, ... composición química exige que se le agreguen materias azoadas de manera de obtener una relación conveniente.

Es indudable que aplicada con exageración, como todos los excesos, puede producir complicaciones de perturbación en el órgano digestivo del animal. Pero actualmente su precio elevado obliga que a ... consciencia o poca escrupulosidad le ponga un freno su mismo costo.

En Estados Unidos de Norte America, país donde la elaboración de forrajes es a base de melaza a pesar de su costo, por cuanto la importan desde Cuba, el Ministerio de Agricultura en su Boletín No. ... recomienda muy especialmente 1 1|2 kilo diario y sostiene que un caballo puede ingerir hasta 2 1|2 kilos diarios sin peligro alguno.

En nuestra mezcla la proporción es de un 10 o|o (diez kilos por cada cien de forraje) o sea ... 50 o|o del límite mayor que puede ingerir un caballo diariamente. De modo que tenemos que un caballo que se racione con doce kilos diarios de mantención, ingiere UN KILO DOSCIENTOS GRAMOS DE MELAZA, cantidad que es suficientemente la necesaria para satisfacer el propósito del por qué del uso de ese producto.

Nuestras máquinas poseen el más moderno alimentador automático, lo cual permite una graduación exacta de la proporción de cada uno de los componentes de la mezcla que forman nuestro producto y evita completamente que la melaza no sea bien distribuída y que se produzcan como consecuencia, que una ... lleve en exceso y a otra le falte.

Y al frente de nuestro molino se encuentra un Ingeniero especialista en la materia y que acaba de regresar de un viaje de estudio a Norte América. Este dato lo consignamos en la inteligencia que el ... hecho de que un profesional dirija la elaboración a base de competencia y saber significa para el producto un título de justificada garantía.

MOLINO FORRAJERO BUENOS AIRES

La mortalidad infantil en la República Argentina

por el Dr. Mamerto Acuña

Antes de estudiar las cifras de mortalidad de nuestro país es conveniente conocer las leyes según los cuales sigue realizándose su natalidad.

Natalidad. — En la República Argentina el número de nacimientos sigue aumentando año tras años; contamos actualmente con 270.000 nacimientos, anualmente.

En las provincias, en las poblaciones rurales, siguen dominando los hogares numerosos; nuestro espíritu criollo, apegado al hogar, amante de los hijos, ha contrarrestado hasta ahora las corrientes ultramodernas que reducen la prole a uno o dos descendientes. Sin dar a los números un valor absoluto no es aventurado afirmar que en muchos centros del país la natalidad ha de sobrepasar el 50 o|o, contrastando este hecho con lo que ya se observa en la Capital Federal, en La Plata, Rosario, etc., que tienden a civilizarse rápidamente, dando un porcentaje cada vez menor de nacimientos. En La Plata, el Dr. Cometto nos dice que la natalidad, que era en 1912 de 50 por mil habitantes, ha ido decreciendo paulatinamente hasta marcar en 1921. 25 nacimientos por 1.000: disminuyendo, pues, en casi la mitad.

Si bien en nuestro país el número total de nacimientos aumenta anualmente, la proporción por cada 1.000 habitantes disminuye, marcando cada año un menor porcentaje: así, en 1915, era de 35 por 1.000; en 1919, no es sino de 32; estas cifras acusan una disminución de la natalidad, disminución que se observa en todas las provincias, aunque en proporciones diferentes.

Así, provincias de gran natalidad como San Juan, Mendoza, Tucumán, que en el año de 1911 tenían por mil habitantes 47,6, 49,7, 42,3 nacimientos, ven bajar en 1919 esas cifras a 43,5, 39,2, y 37,6, respectivamente.

De todas las provincias, parece ser Córdoba aquella que acusa un mayor descenso en su natalidad, según puede verse por la cifras siguientes tomadas del anuario demográfico:

Año	Por 1.000 habitantes	
1911	55,2	nacimientos
1915	38,7	"
1919	37,8	"

En las provincias de mediana natalidad la diminución es menos acusada; así, para Corrientes tenemos:

Año	Por 1.000 habitantes	
1911	33	nacimientos
1915	29	"
1919	26,6	"

Aunque estas cifras no pueden considerarse como absolutas, prueban, de todos modos y de manera evidente, la diminución de la natalidad en nuestro país en el último decenio.

En cuanto a las causas de esta diminución, han de intervenir los mismos factores que en otras partes del mundo; factores de orden moral, social, económico, etc.

Las estadísticas denuncian que la diminución de los nacimientos se observa sobre todo en las clases acomodadas y de cierta instrucción; en cambio, en la clase obrera el índice de natalidad se mantiene elevado.

Aunque todavía no constituya para nuestro país motivo de alarma la diminución de la natalidad, como lo es, y grave, para los pueblos de Europa, conviene desde ya llamar la atención del Estado y de la sociedad sobre este mal que si persistiera podría crearnos trastornos serios por las energías que substrae al capital humano.

Mortalidad general. — Es interesante comparar la natalidad con las cifras de mortalidad, pues aquí se repite el conocido fenómeno de que a gran natalidad corresponde alta mortalidad y, viceversa, las poblaciones de escasa natalidad, tiene una débil mortalidad.

En nuestra país se observa que las cuatro provincias de mayor natalidad son también las que acusan mortalidad más elevada, de donde resulta que el crecimiento vegetativo es nulo o aún negativo, como sucedió en Tucumán, donde el número de defunciones superó al de nacimientos en 1919.

Igual cosa aconteció en Salta y Jujuy, provincias en las que sin ser alta la mortalidad, ella superó no obstante en 9 y 13 por mil a la natalidad.

En la República, lamortalidad general en el año 1919, se calcula en 18 por 1.000 habitantes. Recordemos que en algunas provincias como Córdoba, San Juan, Mendoza, Tucumán ella oscila alrededor de 40 por 1.000: es decir, que acusan una alta mortalidad.

En los cuadros de mortalidad general, se destaca la producida en la infancia, en niños de 0 a 2 años, acusando una alta mortalidad infantil, ya que, como veremos luego, sobre 100 defunciones generales, por lo menos la tercera parte está formada por niños, como puede apreciarse examinando las cifras comparativas siguientes.

En la Capital y las catorce provincias han fallecido por cada 100 defunciones generales, niños de 0 a 2 años en la siguiente proporción:

	Año 1911	Año 1912
Capital Federal	22,2	20,3
Prov. de B. Aires	37,4	28,3
Catamarca	36,0	29,0
Corrientes	35,0	25,4
Córdoba	44,2	35,6
Entre Ríos	34,5	29,9
Jujuy	34,7	28,4
Mendoza	42,9	36,9
La Rioja	37,3	24,5
Salta	39,6	26,9
San Juan	48,0	38,6
San Luis	40,8	31,3
Santa Fe	42,2	31,3
Santiago del Estero	38,6	31,8
Tucumán	43,9	33,3

Se ve, analizando estas cifras, cuán elevada sigue siendo en nuestras provincias la mortalidad infantil; la tercera parte de las defunciones generales se producen entre niños de 0 a 2 años.

De 100 habitantes, de todas las erares, que pierde el país, alrededor de 30 son niños menores de dos años.

En los Territorios Nacionales el cuadro es aún más sombrío. Los Andes, Formosa, La Pampa, figuran en el año 1914 con el 50 o|o de las defunciones entre niños de 0 a 2 años; es decir, que la mitad de los fallecidos en ese año fueron niños. Y aún no es todo; en algunos departamentos de provincia, como lo demuestra la Dra. Zauchinger, el cuadro es en verdad alarmante; así, en Las Heras (Mendoza), el año 1919 la mortalidad infantil alconzó a 50 o|o; en 9 de Julio, Angaco Sud, Concepción (San Juan), respectivamente, fué de 57 o.o. 54,7, 50,3. Más de 50 niños en cada 100 defunciones.

Estas cifras son abrumadoras y resultan más evidentes si las comparamos con las de otros países. El Uruguay tiene alrededor de 9 defunciones sobre 100 nacimientos. Tucumán tiene 18, Salta 21, Jujuy ...

Recordemos que hay ... no pierden sino 5 niños por cada 100 nacimientos; en algunas partes de la República perdemos 20 y 30 sobre el mismo número.

Las mismas cifras alarmantes tenemos si comparamos las defunciones de 0 a 2 años con la mortalidad general; en lugar de 8 y 10 de algunos países europeos, tenemos ... 53 para cada cien defunciones generales en algunas regiones de nuestro país.

Examinando las cifras de los años 11 y 19, vemos acusarse una disminución en la mortalidad infantil, importante en la Capital Federal, provincia de Buenes Aires, pero en las otras provincias todo exigua ... en cambio, se mantiene muy elevada en San Juan, Mendoza, Córdoba, Tucumán; Los Andes, Formosa, Pampa, donde las cifras siguen marcando el record.

En el año 1919, el número de nacimientos en la Capital Federal y catorce provincias fué de 261...

La mortalidad general fué de 145.720; el crecimiento vegetativo de 115.780.

El número de niños de 0 a 2 años fallecidos ese año puede calcularse aproximadamente en 48.000.

En el año 1921 los nacimientos ascienden a 270.776; el de fallecidos alcanzó a 128.936; las defunciones de niños de 0 a 2 años fué de 41...

Es decir, que anualmente perdemos alrededor de 50.000 niños, o sea medio millón por decenio.

La mortalidad infantil de 0 a 2 años es la tercera parte de la mortalidad general.

Conocidas las cifras de mortalidad infantil que, como hemos visto, son elevadas para la mayoría de las provincias, veamos de establecer sus causas más frecuentes.

En toda estadística completa debía poder apreciarse; 1o., lo que podríamos llamar la mortalidad fetal embrionaria; 2o. la mortinatalidad; 3o. la mortalidad de 0 a 2 años dividida en edades.

Carecemos de datos estadís...

Es necesario emplear métodos científicos de cultivo

de acuerdo con la naturaleza de las tierras, ya se trate de zonas lluviosas, de sécano o de regadío.

Con el mismo trabajo se obtendrá una producción mayor, de mejor clase y, por lo tanto, de mayor precio.

El Ferro Carril del Sud

cuenta con personal competente para evacuar toda consulta que sea formulada sobre asuntos agropecuarios.

Soliciten los folletos publicados por esta Empresa, que se remiten gratuitamente a los agricultores, chacareros, etc., radicados en nuestra línea.

Dirigirse al Jefe del Departamento Comercial del F. C. Sud, Plaza Constitución. Buenos Aires.

LA ADMINISTRACION.

sobre mortalidad fetal, sólo se sabe que en los centros urbanos importantes se pierden muchas vidas como consecuencia de abortos.

En Francia y Alemania, entre otros, se toman en cuenta esos porcentajes, compulsándose en los cuadros demográficos.

En Francia, de acuerdo con la estadística de Dobres, (citado por Soria), se ha visto que existe un aborto para cada cuatro o cinco embarazos. Bertillon para 8 a 9.000 nacimientos, 1000 abortos, lo que daría 50.000 abortos por año.

En Alemania se calcula un aborto por cada cinco a seis nacimientos.

En nuestro país la mortalidad fetal comprendiendo en su número los abortos provocados, debe ser grande solo en la Capital Federal esta lacra social substrae de vidas anualmente.

Mortinatalidad. — La mortinatalidad es bastante elevada en el país; oscila alrededor de 10.000 anualmente; se calcula en 35 nacidos muertos en cada mil nacimientos: es ya una pérdida sensible para el país; ella puede remediarse en gran parte.

Las causas de la mortinatalidad son diversas; entre nosotros seguramente es la avariosis la más importante; hay que contar, para ciertas zonas, el paludismo. Después vienen las causas de orden obstétrico y el trabajo de las embarazadas en el último mes; son, como se ve, causas remediables en una buena proporción.

Mortalidad de 0 a 2 años. — En nuestro país la mortalidad infantil sigue la misma curva que en Europa. La mortalidad acentuada dentro del año de vida lo es mucho mayor en el primer mes, y dentro del primer mes en la primera semana; en esta el número de defunciones es superior a las que se producen en las tres semanas juntas.

Las estadísticas asignan a nuestro país la cuarta parte de las defunciones de niños de 0 a 2 años como produciéndose en el primer mes de vida el 23,5 por 100 en las primeras cuatro semanas.

En las provincias y territorios nacionales la mortalidad del recién nacido parece ser muy elevada. Una de las causas es la falta de personas competentes para atender a la parturiente y a su hijo.

Las infecciones en general y sobre todo las que tiene por punto de partida el cordón y la herida umbilical son frecuentes, dada la falta de conocimientos higiénicos del pueblo.

Entre las infecciones, la **erisipela** y el **tétanos** son dos afecciones que anualmente hacen numerosas víctimas. Para el tétanos, en niños del primer mes, las cifras son las siguientes: en Corrientes el año 1915 fallecieron 80; en Entre Ríos 143; en Córdoba 120; en Santa Fé 390. En Tucumán fallecieron de tétanos 90 recién nacidos, hasta que se llevó a cabo una campaña profiláctica que redujo a 30 las defunciones por esta enfermedad.

En la provincia de Buenos Aires morían de tétanos, de 900 a 1.000 por año; actualmente, gracias a una buena campaña emprendida, no pasa de 460.

En el año 19 fallecieron en el país cerca de 2.000 niños, menores de un mes, de tétanos. Esos 2.000 niños deben y pueden ser rescatados a la vida: bastará que se inicie una campaña adecuada.

Prematurez, la debilidad congénita, la sífilis, son factores de relativa importancia en la mortalidad del primer mes, pero no titubeamos en decir que en nuestras provincias la ignorancia, los prejuicios, la falta absoluta de nociones higiénicas de parte de los padres, constituye la **causa más frecuente** de la elevada mortalidad en las primeras semanas.

Fuera ya del período del recién nacido, las estadísticas muestran la intervención dominante de las afecciones **digestivas** en la mortalidad infantil.

Sobre 100 niños de 0 a 2 años que mueren, **33 fallecen de afecciones gastrointestinales**; la tercera parte, justamente. En algunas provincias y territorios nacionales las cifras son más elevadas, alcanzando en verano a 50 y 60 por 100; es decir, **que la mitad y aun algo más de los fallecimientos se originan por afecciones digestivas.**

Ahora bien, estas afecciones digestivas que ocasionan tantas víctimas, se deben exclusivamente a vicios de alimentación.

Es la alimentación artificial mal elegida y peor conducida, la causa general de tantas pérdidas en vidas. Todas las estadísticas, y en nuestro país se observa lo mismo, asignan a la alimentación artificial un porcentaje grande en la mortalidad.

Es sensible que los cuadro demográficos del país no hagan constar la clase de alimentación a que el niño estaba sujeto.

Es un dato de gran importancia si eso se constatara se hubiera podido apreciar que los fallecimientos de niños en alimentación a frasco es de cuatro a seis veces superior a la mortalidad entre los criados por la madre, como se deduce de las estadísticas donde se hacen consignar esos datos.

Es lo que ha podido observarse en la Capital Federal, donde la mortalidad ha aumentado cuando la lactancia artificial tendía a predominar disminuyendo en cuanto se pudo intensificar la alimentación por la madre.

Una estadística de la ciudad de Munich, que citamos por ser de las más completas en su género, demuestra la influencia que tiene la clase de alimentación en las curvas de mortalidad.

Sobre 100 niños del primer año fallecidos, tenemos:

Niños criados a mamadera	85
" " al seno algu. días	12
" " exclusivam. al seno	3

La mortalidad entre los niños criados a biberón es, pues, muy grande, como es muy elevada su morbilidad.

Sabemos con que facilidad el niño a frasco contrae afecciones serias.

Y cuando ningún concepto higiénico rige la preparación y limpieza de la mamadera, la elección del alimento, la calidad de la leche, las diluciones convenientes, etc., como sucede a diario en nuestro medio pobre, fácilmente se llega a la convicción de que en nuestro país la gran mortalidad infantil se debe casi exclusivamente a la ignorancia de los padres en la crianza de sus hijos.

Todos los que se han ocupado de este asunto entre nosotros llegan a las mismas conclusiones. Así, Aráoz Alfaro para Tucumán, Soria para Córdoba, Martínez Zuviría para Santa Fe, Rueda para Rosario, Cometto para Buenos Aires, Oliva para la Capital Federal, etc., etc.

Son, pues, la alimentación artificial prematura, la inadecuada elección del alimento, la técnica defectuosa en su administración las causas casi exclusivas de que tantos niños mueran de afecciones gastrointestinales en nuestro país.

Todo esto puede condenarse en el rubro: **ignorancia de los padres en la crianza de sus hijos.**

Esta es la causa, si no exclusiva, la más importante en la mortalidad infantil; es también aquella que puede ser evitada y combatida más victoriosamente.

Al lado de la clase de alimentación intervienen, naturalmente, otros factores, como la condición social y económica de los padres, el factor clima, que pueden hacer variar las cifras de mortalidad.

Pero, como decimos, el más importante de todos es el grado de instrucción de los padres; así, en un medio instruído donde las madres conozcan las elementales reglas para la crianza, la alimentación artificial bien conducida es mucho menos nefasta que en el pueblo ignorante, lleno de supersticiones y prejuicios, más dispuestos a seguir los consejos de la curandera que las precisas indicaciones del médico.

En nuestras provincias, donde tantos factores se coaligan para conspirar contra la salud del niño (ignorancia, prejuicios, pobreza de los padres, ilegitimidad, calor, viviendas malsanas, etc.) solo hay una cosa que lo protege y que lo salva: es el **seno de la madre.**

El seno de la madre que es, por lo general, abundante y que aquel preferirá a cualquier otro alimento que las comadronas y vecinas no dejarán de ofrecerle con insistencia. Felizmente, en nuestras provincias, la lactancia natural es la que predomina hasta el año y año y medio; si no fuera por ello la mortalidad, dada la mentalidad del pueblo, sería muy superior. Es la lactancia natural prolongada la que salva muchas vidas en las provincias.

La causa principal de la elevada mortalidad infantil en nuestro país, radica, pues, repitámoslo una vez más, en la **ignorancia de nuestro pueblo hacia los preceptos de higiene alimenticia y de puericultura.** Otros factores secundarios e indirectos intervienen también: el calor, el calor prolongado, aumenta el número de defunciones en nuestro país; en los veranos calientes, se observa que la curva de mortalidad empieza a ascender en octubre para culminar en febrero, marzo y descender recién en mayo. En verano la mortalidad por afecciones intestinales llega en algunas provincias al 70 o|o.

La escasez de médicos y de personal competente en muchos centros de nuestro país, es otro factor de mortalidad.

Más de 8.000 niños, dice el Dr. Bard, fallecen en la República sin asistencia médica; los curanderos y las vecinas le han prestado sus cuidados con los resultados que todos conocemos. Agreguemos, todavía, la ilegitimidad, la miseria, entre las causas de mortalidad; no creemos, sin embargo, que estos factores tengan en nuestras provincias la importancia que se les atribuye en otras partes (Europa, por ejemplo).

Conocemos la elevada mortalidad infantil en nuestro país; sabemos, por los datos estadísticos, que alrededor de 45.000 vidas se pierden cada año.

Conocemos las causas principales de esta alta mortalidad; hemos dicho que se deben en su gran mayoría a causas evitables, a causas fácilmente evitables podríamos decir, desde que están a nuestro alcance; alrededor del 50 o|o de las defunciones de 0 a 1 año son debidas a afecciones del **aparato digestivo** vinculadas a la alimentación artificial.

Bastaría reducir la alimentación artificial, substituyéndola por la natural, para ver bajar de golpe las cifras de mortalidad.

Bastará seguir el ejemplo de lo que se ha hecho en la Capital Federal en este sentido, para tener planteado y casi resuelto el problema en las provincias.

Lo que se hace en Buenos Aires puede también sernos de gran utilidad y el Dr. Cometto acaba de decirnos por qué medios se ha conseguido en esa provincia combatir la mortalidad infantil.

Estos centros y algunos otros del país, donde la lucha se ha iniciado, han visto sus defunciones disminuir bajo la acción principal de la **educación popular**, de la **instrucción de las madres** en las prácticas de higiene y puericultura.

Es la educación de las madres en la crianza y alimentación de sus hijos el arma poderosa que debemos esgrimir para combatir la mortalidad infantil.

Esa arma no puede fallar cuando es dirigida inteligentemente hasta hacerla llegar al corazón mismo del pueblo, es decir, hasta el propio hogar de la madre y hasta la cuna del niño.

El problema es complejo, pero es accesible a nuestros medios. Para ello, no se necesita, de manera fundamental, sino de personal abnegado y competente, de una parte; de recursos en dinero, de otra.

Con ambas cosas podemos contar en el país: disponemos de médicos suficientes y podemos formar el personal auxiliar que ha de secundarlo en el plan a desarrollarse. Tenemos dinero; así, permiten suponerlo los 700 millones de nuestro presupuesto nacional: así lo dicen los 300 millones de pesos votados para armamentos. Y que no se nos diga que para salvar 30.000 niños por año, que podríamos salvarlos, no se ha de poder contar con algunos pocos millones en efectivo, anuelmente.

Si eso sucediera, podría pensarse que el Estado, la sociedad, el pueblo que gobierna por sus representantes, ignoran que esos presupuestos frondosos han de ser amasados con el sudor de futuros ciudadanos y que esas armas han de ser empuñadas también por ciudadanos de mañana que han sido niños de ayer; pero para que todo eso pueda ser una realidad hay que salvar a los niños de ahora, al mayor número posible de esos niños que, según hemos visto, están condenados a perecer en una gran proporción. Esas vidas salvadas representarán un capital humano que incorporado a las actividades del país, abonarán con creces el interés del dinero empleado.

Hay que recurrir a todos los medios para instruir al pueblo, para combatir la ignorancia, los falsos prejuicios, para educar a las madres y a las futuras madres en las prácticas de higiene y de puericultura.

Esa será la base de todo plan en la lucha contra la mortalidad infanthil. El **médico**, la **maestra de escuela**, la **visitadora** domiciliaria, constituyen el eje, en ese plan de combate.

El médico con suficiente conocimiento de higiene infantil es el apóstol esforzado en esta cruzada; su prédica diaria, constante, desterrando prejuicios, combatiendo sofismas, educando e instruyendo a las madres es de una eficacia indiscutible. A su acción se debe en gran parte el que en esta capital haya descendido la cifra de mortalidad.

La maestra de escuela pregonando a diario nociones de higiene y de puericultura, graba en el cerebro virgen de sus alumnas verdades que la novel madre ha de saber aplicarlas con conciencia.

La enseñanza obligatoria de la puericultura en las escuelas es un eslabón fundamental en la lucha contra la mortalidad infanthil.

Esta lucha debe estar coordinada en un plan general de protección a la infancia, que debe comprender la protecciín en el período preconsepcional (lucha contra la avariosis, tuberculosis, alcoholismo, etc.), continuarse en la vida intrauterina (protección múltiple a la embarazada pobre, madre obrera, madre soltera, etc.), seguirse en el período postnatal: gotas de leche, dispensarios, institutos de puericultura, cantinas maternales, visitadoras domiciliarias etc.

La educación de las madres y futuras madres, por todos los medios que la experiencia ha demostrado ser de utilidad (prédica individual, conferencias populares, volantes, periódicos, etc); creación de un organismo central, que oriente, coordine y dirija todos los esfuerzos públicos y privados, a la vez que tenga bajo su dependencia y contralor las instituciones públicas y privadas.

SINTESIS Y CONCLUSIONES GENERALES

Si bien el número de nacimientos en todo el país acusa un ligero aumento anual (261.500 en el año 1919 270.000 en el año 1921), en cambio, la proporción de los nacidos por cada 1.000 habitantes, ha descendido: fué de 35 por 1.000 en 1915; es solo 32 por 1.000 en 1919.

Esta disminución de la natalidad es mayor en los centros urbanos de importancia, como la Capital Federal La Plata, Rosario, Córdoba, etc., que han visto disminuir sensiblemente sus nacimientos; es en cambio, en las provincias y centros rurales, menor teniendo en algunas poblaciones todavía 50 nacimientos por cada mil habitantes.

La mortalidad general ha descendido en el país; para el 1919 ha sido calculada en 18 por 1.000. Sin embargo, en algunas provincias, el número de defunciones ha sido igual y aún superior al de nacimientos; de donde, crecimiento vegetativo nulo o disminuído (Tucumán, Salta, Jujuy).

La mortalidad en niños de 0 a 2 años se mantiene a un nivel muy alto, particularmente en ciertas provincias y teritorios nacionales donde alcanza a cifras de 40 y 50 por 100 defunciones generales.

En el país, la tercera parte de los fallecimientos está constituída por niños de 0 a 2 años6 más o menos 45.000 por cada año.

La mayor mortalidad se produce en el primer mes de vida; en nuestro país el 24 o|o de la mortalidad infantil tiene lugar en las cuatro primeras semanas que siguen al nacimiento.

La causa más frecuente de la mortalidad infantil está dada por las **afecciones gastrointestinales**; estas son, en su casi totalidad, por vicios de alimentación.

La mortalidad entre los niños a mamadera es cuatro a seis veces superior a la de los criados con el seno de la madre.

Está probado que los fallecimientos por **vicios de alimentación** son en su casi totalidad determinados principalmente por la **ignorancia** de los padres en la crianza de sus hijos.

En algunas de nuestras provincias y territorios nacionales el 60 y 70 o|o de los niños que fallecen lo son por afecciones contraídas por la sola ignorancia de las personas encargadas de su cuidado.

Estas causas son, pues, evitables; bastará para ello, combatir los falsos prejuicios, desarraigar en el pueblo las prácticas viciosas, y sobre **todo** y por **sobre todo**, educar a las madres y futuras madres en las prácticas de higiene y de puericultura.

Esa será la base de todo plan de lucha: en el **médico**, la **maestra de escuela**, la **visitadora**, serán el eje en torno del cual girará el mecanismo de defensa.

Todos los medios de instruir y de educar son buenos; pero no basta enseñar a la madre a criar a sus hijos, hay también que hacerles posible dicha situación presentándole apoyo moral y materdial.

En este sentido se puede propender a que la "madre pobre sea la nodriza obligada de su hijo" como se está haciendo ya en algunos pueblos de Europa.

"Si donde quiera que naciera un niño necesitado, el gobierno y la sociedad intervinieran para ampararlo y vigilar su crianza, la mortalidad se reduciría sensiblemente en poco tiempo.

Elevando el nivel intelectual del pueblo, instruyendo y educando el entourage del niño, aseguramos a este su bienestar.

Es uno de los eslabones, el más importante de la lucha contra la mortalidad infantil, pero no es el único, pues el problema requiere ser planteado en términos más amplios y generales, abarcando sus múltiples faces de acuerdo a las conclusiones de los correlatores.

Concordante con estas conclusiones, la comisión compuesta por los Dres. Schweizer, Cometto y el que subscribe, propone un plan general de lucha para combatir la mortalidad infantil.

Pianos alemanes

ZIMMERMANN
GEISSLER
PITZER

SON LOS MEJORES

IMPORTADOR Emilio PITZER — Bs AIRES MAIPÚ 787

CRONICA SOCIAL

Motivará una reunión social muy lucida el te danzante que, bajo los auspicios de la Sociedad Hogares Cristianos, cuya comisión preside la señorita Sara Gibson, se efectuará esta tarde en los salones de la Sociedad Rural de Palermo.

* * *

Entre la numerosa concurrencia que asistió a la misa de Gloria, oficiada en el templo parroquial de San Isidro vimos a las señoras:

María Julia C. de Mackinley, Ana S. de Señorans, Nerea P. M. de Silveyra, Carlota T. de Montes de Oca, Elisa G. de Aguiar, Julia M. de Ham, Arisa G. de Miranda Naón, Ester R. de Galíndez, Laura S. de Bancalari, Margarita M. de Barreiro, Alcira H. de Gowland, Carmen M. de Pestaña, Lucrecia C. U. de Travers, Remedios O. de Beccar Varela, María Cristina C. V. de Beccar Varela, María Elena C. U. de Martínez, Mercedes D. de Abelleyra, Manuela D. de Escalada, Elvira P. S. de Klappenbach, Adela G. V. de Malbrán, Magdalena G. B. de Panelo, Juana B. de Jiménez, Débore Cilley de Giménez, Susana B. de Dávila, María Isabel D. de Arana, María T. de Benítez, Juana M. de Argerich, Elvira G. de Escalada, María Teresa G. de Urien, Elena S. de Sagasta, Ester P. de Cullen, y a las señoritas: Elvira, Alicia y Marta Fragueiro, Delia, Nelly y Amalia Daireaux Molina, Mercedes Miranda Naón, Laura y Marta Bancalari, Ana Ochoa, Elena Obarrio, Cora, Nelly Celia y Alita de Escalada, Leonor Bosch Gramajo, María Isabel González, Angélica y Lucía Montes de Oca, Elisa y Carlota Bustamante, Jenara Benítez, Adela Angélica y Amalia Silveyra, María Luisa Días Kelly, Elía, Susana y Leticia Urien, Corina Obarrio, Cristina Frers, Carmen Wegner, Ester Cullen, Julia y Blanca Carranza, Agustina y Josefina Lagos, Josefina y María de Escalada, María Isabel Obarrio, Remedios Beccar Varela, Raquel y María Malvina Cilley Vieyra, Ana Delfina y Georgina Señorans, Luisa Vernet, María Mercedes, María Carmen y María Laura Barreiro, Carmen, Delia y María Elena Pestaña, María Vernet, Florencia, Sara y Justa Beccar Varela, Josefina Pietranera, María Cristina Beccar Varela, Isabel Jiménez Bustamante, Josefina Argerich, Silvina y Laura Abelleyra, Marta Molina.

* * *

Las numerosas amistades de la señorita Marta Cabrera Castilla pasaron ayer a saludarla con motivo de su próximo enlace, lo que motivó una reunión muy interesante en la cual se exteriorizaron las simpatías que rodean a la gentil novia en los círculos de su actuación.

Presentaron sus plácemes a la señorita Cabrera Castilla, entre otras, las señoras:

Teresa Boneo de Guerra, María Felisa Battilana de Bollini, Casimira A. de Cabrera, Lila Coelho de Cabrera, María Luisa Cabrera de Wilson, Manuela Elizalde de Boerr, Josefina O. de Boneo, Matilde Noceti de Crossa, Ana Coelho de Buttler, Lola Coelho de Belgrano, María Inés P. de Etchegaray, Mercedes Cabrera de Alvarez Quintana, Haydée Egusquiza Fyan de Franco, María Celia D. de Mackinnon Alcorta, Ema del Campo Wilson de Speroni, y las señoritas: Elena Cabrera Vernet, Ofelia Alvarez Quintana, Josefina Boneo, María Elena y María Adela Etchegaray, María Elena y María Celia Mackinnon, Elvira Baya Lahitte, Lía García Moutier, Celia Vidal Molina, Lucrecia Bazterrica, Paulina y Lía Coelho, Elvira Gandulfo, Angélica Vidal Molina, Ema Coelho López, Margarita Guerra Boneo, María Esther y Cristina Benegas Lynch, Esther Calderón Racedo, Luisa y Enriqueta Vidal del Carril, Elvira y Enriqueta Basavilbaso, Angela y Susana Lastra Villafañe, Silvia y Cristina del Campo, Isabel Madero y Cristina Carranza,

* * *

En honor del señor Juan Antonio Massacci Millán, el doctor Luis Vidal de Bustamante ofrecerá esta noche una comida a un núcleo de amistades.

* * *

De La Plata:

Con motivo de su día de moda, el paseo del Bosque se vió ayer muy concurrido, notándose la presencia, entre otras, de las señoritas:

Nélida Míguez Górgolas, Nélida Míguez Ramos, Ofelia Ocampo, Berta y Chita Villanueva del Gage, Quica Lavié Ortiz, María Luisa, Ofelia y Lola Isla Fonda, María Luisa y Lola Troncoso Gache, María Carmen Flores Aristegui, Esther y Ada Fernando, Lilia Jones Sagastume, Hilda Castilla Velar, Elvira Bernard, Josefina y Elena Romano Jalour, Blanca Sánchez, María Esther Fernández Basualdo, María Matilde Gnecco, Evangelina Achinelli, Guillermina Isla, María Elena Curth, Flora Saravi Tiscornia, Lía Saravi, Alicia Bourdet, María Eugenia Linch Harrinson, María Delia Ocampo.

—Con motivo de su próximo enlace con la señorita Judith Herrero el teniente primero Manuel R. Villaverde será obsequiado con un banquete el martes próximo en el Jockey Club de la provincia de Buenos Aires.

—En la residencia de los esposos Reyna Almandos-Martín, llevóse a cabo una interesante reunión en honor de su sobrina la señorita Mercedes Durañona y Martín, figura destacada de nuestra sociedad distinguida.

La fiesta efectuada durante las horas de la tarde, transcurrió en un ambiente de grata sociabilidad.

—Hoy parte para la Capital Federal, después de haber pasado unos días en ésta, la distinguida poetisa Mary Rega Molina.

—Se encuentra pasando una temporada en esta capital, la señorita Flora Saravi Tiscornia.

* * *

Motivará una agradable reunión social el te que en obsequio de las amistades de su hija María Esther ofrecerán esta tarde el señor Laureano G. Oucindo y señora.

* * *

La Hermandad de Beneficencia sigue con mucha actividad los preparativos para el te danzante que tendrá lugar el domingo próximo 27 del corriente a bordo del vapor "Massilia", a beneficio de las obras que dicha sociedad sostiene.

El pedido de invitaciones puede hacerse de las 17 a las 18 en la calle Santa Fe 1447, o por teléfono, al número 5427 de Juncal, y el precio de la entrada con opción al te ha sido fijado en 5 pesos.

* * *

Un núcleo de amigos del señor Cipriano G. Semería le ofreció anoche un banquete en el Gran Hotel de Mayo.

Organizaron esta demostración a la que asistieron numerosos comensales, los señores:

Escribano Horacio Meana, doctor Marcelino Casariego, doctor Andrés Ferreyra (hijo), doctor Antonio Romañach, José María Piñeyro, coronel Juan José Razzetti, teniente coronel Francisco Bidot, comisario inspector Juan Angel Boero, doctor Pablo González Escarrá, César V. Newton, ingeniero Roberto González Escarrá, doctor Carlos M. Lastra, Miguel Miranda, Fernando Alonso, Escribano Faustino Vivanco, Alvaro Avellaneda, Sabás Varangot, Alfredo Warley, Mariano Casares, José M. Ciencia.

* * *

El enlace de la señorita Carmen Bustamante Hernández con el señor David Frías Padilla será bendecido el 24 del corriente.

Actuarán de padrinos la señora Mercedes Padilla de Santillán y el señor Ricardo Bustamante.

* * *

Motivará una nota social de lucidas proporciones la boda de la señorita Rosa de Urquiza con el señor Carlos Zemborain Seguier que será consagrada el 19 del mes próximo en casa de la novia.

* * *

En el templo de San Agustín se rezarán misas mañana en sufragio del alma del señor Manuel J. Paz.

* * *

En memoria de la señora Teresa Maniglia de Gené se oficiarán misas mañana a las 9 en la basílica de N. Señora de la Merced.

* * *

El señor Juan B. Ruíz, ha solicitado la mano de la señorita Cecilia Grimau para su hijo Tomás Alberto. Celebrando el acontecimiento se efectuó una fiesta en casa de la familia de la novia.

La boda se realizará a fines del año en curso.

* * *

En casa de la familia de la novia será bendecido el 24 del corriente el enlace de la señorita Judith Herrero con el teniente primero del ejército, señor Manuel R. Villaverde.

Serán padrinos del acto religioso la señora Dolores A. M. de Villaverde y el señor Norberto Herrero y testigos del casamiento civil, por parte de la novia, los señores Julián Huertas y Paulino Herrero, y por parte del novio, los doctores Francisco Balbín y Víctor Fernández.

El casamiento religioso será bendecido por el presbítero doctor Rafael Cabo Montilla.

* * *

Ha sido sometida a una intervención quirúrgica la señora Isabel Motti de Buchanan, siendo su estado satisfactorio.

En el templo de Nuestra Señora de las Victorias, será bendecido en el próximo mes de junio el enlace de la señorita Angélica Amadeo Casares con el señor Hernán Maschwitz, actuando de padrinos la señora Cora Carranza de Maschwitz y el señor Juan Carlos Amadeo.

* * *

Se anuncia el compromiso matrimonial de la señorita Felipa Sáenz con el señor Joaquín Vitali.

* * *

El miércoles de la semana entrante, la señorita Carlota García recibirá el saludo de sus amistades con motivo de su próximo enlace.

* * *

Se ha formalizado el compromiso matrimonial de la señorita Amelia Villar Cutiellos con el señor Juan Jerónimo Araujo.

* * *

El 5 del mes próximo se efectuará en el Plaza Hotel la recepción que ofrece el barón Antonio Demarchi en honor del conde Luis Aldebrandi Mariscotti de Viano, nuevo ministro de Italia ante nuestro gobierno.

LA MODA

El modelo de la izquierda es "velours" Salomé negro; en la parte baja de la falda lleva bordados en color oro y el cinturón es dorado con bordados negros. — El de la derecha muy elegante y apropiado para paseos matutinos es de "Marokaillaine' color beige. Los galones que rodean la "jaquette" son de color bleu y rojo alternados. El gorro se confecciona con los mismos materiales.

Sanatorio Psiquiátrico Nacional

Para enfermedades mentales, nerviosas y toxicómanos
El más nuevo de todos los de su género
Tratamiento racional por los más prestados métodos terapéuticos y psicoanalíticos
Instalaciones y aparatos de la más moderna invención científica e higiénica, en amplios chalets, umbrosos, con parques y jardines.
Devolver un cuerdo a la sociedad y a su familia, es deber de ciencia y de patriotismo
Director:
Dr. JUAN RAMON BELTRAN
Médicos consultores de nombradía
ECHEVERRIA 1606, sobre el andén de la estación Belgrano (F.C.G.A.)
U. T. 0423 (Belgrano)

Se ha formalizado el compromiso matrimonial de la señorita Agustina S. Rodríguez con el señor Julio Basualdo.

* * *

En casa de la novia será bendecido el 23 del corriente la unión matrimonial de la señorita Susana Urien Alberá con el señor Ricardo G. Ottonelli.

Serán padrinos la señora Rosa Solari de Ottonelli y el señor Ernesto A. Urien.

Del casamiento civil, que tendrá lugar el mismo día, serán testigos los señores Adolfo E. Zamora y Juan J. de Elía por parte de la novia y los doctores Enrique J. Mesa y José M. Ottonelli por el novio.

* * *

Un núcleo de amigos del señor César J. Magodan le ofreció anoche, en el restaurant Conte, una comida, despidiéndolo de la vida de soltero.

* * *

En la mayor intimidad se efectuará mañana en la residencia de la novia, el enlace de la señorita Lola Carmen Miguens con el señor Juan Domingo Aramburo.

Actuarán como padrinos en la ceremonia religiosa la señora Dolores Villalonga de Miguens y el doctor Manuel Miguens.

* * *

Mañana por la noche será bendecido, en el templo de San Nicolás de Bari, el enlace de la señorita Elena Woodgate con el señor Rómulo S. Arzeno, actuando como padrinos de la ceremonia religiosa la señora Melania B. de Woodgate y el señor Ricardo Arzeno.

La novia será conducida hasta el altar por el señor Alberto Woodgate, el novio acompañará a la madrina, y serán seguidos por el siguiente cortejo:

Ana Cadelago de Arzeno con Ricardo Arzeno, Ana Woodgate con Horacio Cadelago Pereyra, Beatriz Woodgate con Horacio Arzeno, Sofía Woodgate con Rómulo Tamini, Ana Arzeno con Alberto Ramallo, Ernestina Tamini con Julio Susini, Alicia Méndez con Rodolfo Soucarros y Elvira Argerich con Luis S. Heras.

Del enlace civil serán testigos, por parte de la novia los señores Eduardo Sacriste y Rodolfo Soucarros, y por la del novio los señores José Antonio Storni y Luis S. Heras.

* * *

De Pehuajó:

Ha sido pedida la mano de la señorita Juana Mujica por el señor don Justo Ruiz de Galarreta, para su hijo Francisco, ambos de la sociedad de esta localidad.

* * *

Han llegado:

De Santa Lucía, el señor Eduardo Alemán.

—De San Vicente, el señor Leopoldo Duprat.

—De Mar del Plata, la señora Sofía Mayol de Quesada y sus hijas Judith y María Teresa.

—De Castilla, María Cárcano de Basavilbaso, Luis Marcó del Pont y su esposa Susana Basavilbaso.

—De Sucre, Marcelino Herrera Vegas, su esposa María Luisa Pereyra Iraola y sus hijos.

—De Capilla del Monte, el señor Jerónimo Costa.

—De Lezama, la señora María Zapiola de Massera y la señorita Esther del Castillo.

—De Vieytes, el señor Miguel Massini Excurra y su señora María Angélica Almanza.

—De Córdoba, el doctor José Manuel Aliaga y su señora Lola Luque.

* * *

Han partido:

Para Villa María, la señorita Julia Díaz Usandivaras.

—Para Mar del Plata, la baronesa De Marchi y su hijo Marcos.

—Para Río Negro, el señor Horacio Muñiz.

—Para La Magdalena, los señores Eduardo Saavedra, Angel Casares (hijo), Alfredo Coock y Mario del Valle.

—Para La Cumbre, la señora Mercedes Méndez Casariego de Martínez, la señorita Adela Spinetto y los señores Alfredo y Amadeo Spinetto.

—Para Pergamino, el señor Luis Urquiza y Anchorena.

—Para San Juan, el señor Ventura Lloveras.

—Para Capitán Sarmiento, el señor Horacio Bustillo.

—Para Mercedes, el señor Abel Lissarrague.

—Para Chascomús, el señor Lucio Molina Herrera.

—Para San Juan, el señor Belisario Albarracín.

—Para Córdoba, el señor Antonio Rodríguez del Busto y su esposa Jerónima Scuti.

En casa de la novia será bendecido mañana el enlace de la señorita Linda Margarita Bascialli con el señor Esteban Rusconi.

En el acto civil, efectuado ayer, fueron testigos, por parte de la novia, el señor Angel F. Bascialli, y por la del novio, el señor Alfredo Toppi.

* * *

La boda de la señorita Nelly Elicagaray con el señor Jaime Sanfeliú fué consagrada ayer en la mayor intimidad

* * *

Fué consagrado ayer, en la mayor intimidad, el enlace de la señorita Ercilia Ferrer Reyes con el señor Raúl Molina Segura.

Actuarán como padrinos la señora Julia Reyes de Wirtes, tía de la novia, y el doctor Carlos Molina Segura, hermano del novio.

* * *

Se ha concertado el enlace de la señorita Celia Natale con el doctor Héctor H. Alvarez Puebla.

* * *

El 23 del corriente será consagrada la unión matrimonial de la señorita Evangelina Torello con el capitán Armando Torello.

* * *

El R. P. Echemendigaray bendecirá el 3 de mayo próximo en el templo de San Miguel Arcángel la boda de la señorita María Mercedes Podestá Casares con el señor Héctor Molina.

Actuarán como padrinos la señora María E. de Molina y el señor Jerónimo Podestá.

Del casamiento civil que se realizará en la tarde del día anterior, serán testigos los señores Isaac Podestá Casares y el doctor César A. Luzzetti.

CHINATO GARDA
es el mejor

Compañía Unión Telefónica

Como consecuencia de la inauguración de la **oficina automática MAYO** las de batería central **CHACARITA** y además las nuevas ampliaciones que estamos ejecutando en las oficinas existentes nos veremos obligados a cambiar algunos números de teléfonos, especialmente de los que pertenecen a "AVENIDA", "LIBERTAD", "BELGRANO", "PALERMO" y "MITRE".

Por lo tanto rogamos a los señores abonados, a quienes hemos ya notificado el cambio de número, tuvieran bondad servirse avisar a su clientela y demás relaciones el nuevo número que se les ha asignado.

Debido a los trabajos a realizarse habrá complicaciones inevitables de la tramitación para establecer las comunicaciones, las que podrán evitarse en gran parte, si los señores abonados proceden en la forma que indicamos, con lo que se beneficiará no solamente el servicio propio, sino también el de los demás abonados.

Diciembre de 1923. LA ADMINISTRACION.

COMPAÑIAS DE NAVEGACIÓN
HAMBURGO-SUD AMERICANA HAMBURG-AMERIKA LINIE

A. M. DELFINO Y Cía. — RECONQUISTA 335

S. A. MARITIMA Y COMERCIAL

PROXIMAS SALIDAS DE BUENOS AIRES

VAPOR	SALIDA	ESCALAS
LA CORUÑA	24 Abril	VIGO-CORUÑA-HAMBURGO
CAP NORTE	1.6 Mayo	LISBOA-VIGO-BILBAO
GALICIA	8 Mayo	VIGO Y CORUÑA
VIGO	15 Mayo	VIGO-CORUÑA-HAMBURGO
CAP POLONIO	22 Mayo	LISBOA-VIGO-BILBAO
WURTTEMBERG	29 Mayo	VIGO-CORUÑA-HAMBURGO
VILLAGARCIA	3 Junio	VIGO-CORUÑA-HAMBURGO

EL CAP POLONIO Y CAP NORTE, además de las escalas arriba indicadas, tocarán en Santos, Río de Janeiro, Boulogne y Hamburgo.

En todos los vapores: 3.ª clase especial

DE LAS PROVINCIAS Y TERRITORIOS

BUENOS AIRES

DE LA PLATA

(DE NUESTRA AGENCIA)

Se trata de instalar academias de gimnasia, natación, tiro y box anexas a la organización deportiva de la provincia

EN SU REUNION DE MAÑANA, LA JUNTA EJECUTIVA SE OCUPARA DE ESTE ASUNTO

Interesante proyecto de reglamentación

LA PLATA, abril 20 — En la sesión que mañana a la noche realizará la junta ejecutiva de la Organización Deportiva de la provincia, se dará entrada a un proyecto de reglamentación interna que regirá en el club, que se inaugurará en el local de la calle 55, número 771.

El proyecto de la referencia establece que, a partir del día 22 del mes de abril de 1924, funcionarán anexas al local de la Junta Central de la Organización Deportiva de la Provincia academias especiales de gimnasia y juegos atléticos, de esgrima, de natación, de tiro y de box.

La dirección de cada academia estará a cargo de uno o más profesores especializados y de ayudantes técnicos o expertos, designados por la Junta Central.

La organización de dichas academias se hará de modo que los ejercicios gimnásticos y los juegos que ellas fomenten respondan por medio de un esparcimiento adecuado, sujeto a reglas científicas y pedagógicas, al desarrollo de las aptitudes físicas, aumento de la fuerza muscular, regularización de las funciones orgánicas y al beneficio general de la salud de los jóvenes y adultos que las frecuenten.

Subsidiariamente, dicha enseñanza perseguirá, además de los fines de cultura física o fisiológica enunciados, propósitos de carácter deportivo.

En todo momento, la educación que se dé en las mencionadas academias, tenderá a formar disciplinas morales de perseverancia, solidaridad, caballerosidad y corrección.

La superintendencia de las mismas corresponderá a la Junta Central de Deportes, la cual se ejercerá en cada una de ellas por la respectiva subcomisión especial; pero el orden interno del club, la organización de torneos, fiestas deportivas privadas, admisión y rechazo de socios, aplicación de penas disciplinarias y gobierno administrativo de las academias estará a cargo de los asociados.

El ejercicio de esas facultades y el cumplimiento de los deberes respectivos, se hará en forma de inculcar a los jóvenes la práctica de virtudes cívicas, a cuyo efecto, cada asociado intervendrá, directa o indirectamente, en el gobierno administrativo de las academias por medio del sufragio.

[illegible] sea aplicable la Jun- [illegible] forma de que los asociados practiquen los principios dominantes en la Nación y en la Provincia de las leyes electorales vigentes.

Legislatura

LA CAMARA DE DIPUTADOS CELEBRARA MAÑANA SU PRIMERA SESION PREPARATORIA

LA PLATA, abril 20. — Para mañana, a las 14.30 horas, está citada la Cámara de Diputados a objeto de iniciar sus sesiones preparatorias.

Fallecimiento del pintor don Mariano Montesinos

LA PLATA, abril 20. — Ha muerto ayer en esta ciudad a edad avanzada el pintor español don Mariano Montesinos, quien residía en el país desde hacía 36 años. Fué maestro de varias generaciones platenses; fundó y dirigió la Academia Provincial de Bellas Artes, y era en La Plata una figura familiar, por todos respetada. De porte caballeresco, este artista distinguióse por su exquisita gentileza.

Poseía el señor Montesinos, y lo demuestran sus telas, a pesar de la gran modestia de que revestíase por inclinación del temperamento, condiciones notables de pintor. Pero él prefirió consagrarse a la enseñanza, y principalmente a la del dibujo. Sus discípulos son innumerables.

El sepelio se efectuó esta mañana a las 10 horas en al necrópolis local.

De Salliqueló

POLITICA. — DEMOSTRACION. — SOCIALES

SALLIQUELO, abril 20. — Con gran satisfacción se recibió en esta localidad el resultado de las elecciones provinciales. Anotan un nuevo triunfo para el Partido Radical, del cual se reconoce aquí como único jefe al doctor Hipólito Yrigoyen.

—En los salones del Club Social de ésta fué obsequiado con una comida el distinguido vecino don Manuel J. Campodonico, con motivo de ausentarse para Europa en viaje de placer.

Concurrieron los señores: doctor Miguel Angel Gordón, Gabriel Alvarez, Luis Descalzo, Juan Descalzo, Lindolfo de León, Emilio Alvarez Franco, Fermín T. Irizar, Bartolomé Mazzino, Francisco Caldara.

—De la Capital Federal, el señor Arnoldo Mazzino.

—De Córdoba, la señora Julia R. de Coache.

—Se encuentra enfermo el señor Mario Alberto Costa Aldao.

De Corbnel Brandsen

EL ARREGLO DE CAMINOS — APRECIACIONES DE "LA NACION", COMENTADAS — FIESTAS DE SEMANA SANTA — A ITALIA.

CORONEL BRANDSEN, abril 20— Ha sido duramente comentado en esta localidad un artículo de fondo de "La Nación", del día 17, en que se pretende demostrar que las cuadrillas encargadas de la reparación y conservación de caminos sólo desempeñan su cometido en vísperas electorales.

Por lo que a este partido se refiere, tal imputación resulta calumniosa. No sólo no se ha despedido un solo hombre de las cuadrillas, que continúan en toda ctividad, sino que, si sigue el buen tiempo, se creará otra más, a fin de intensificar los trabajos. Las excursiones automivilísticas de días pasados rumbo a Chascomús y al Tandil, han evidenciado el buen estado de los caminos del partdo, así como la eficacia del arreglo efectuado por la Intendencia Municipal en el paso sobre el Samborombón.

—Las fiestas de Semana Santa se han visto muy concurridas por los fieles, revistiendo mucho brillo y habiendo sido debidamente apreciados los sermones predicados por un sacerdote agustino de esa capital.

—En los primeros días de mayo próximo, se ausentarán para Italia, en viaje de placer, los apreciados vecinos de este pueblo, señores Luis J. Lorenzo Bianchi.

Gobierno de la provincia de Salta

OBRA DE PAVIMENTACION DE LA CAPITAL

LICITACION PUBLICA

Llámase a licitación pública por el término de treinta días a contar desde la fecha, para la ejecución de las obras de pavimentación con concreto asfáltico de cincuenta y una cuadras de la ciudad de Salta.

Las propuestas deberán presentarse al Jefe del Departamento de Obras Públicas, en las condiciones establecidas en el pliego respectivo, bajo sobre cerrado y lacrado, hasta el día Lunes 21 de Abril de 1924, a las diez y seis horas treinta minutos, en que se procederá a su apertura en la secretaría de la gobernación, ante los miembros de la comisión de pavimentación, escribano de gobierno, jefe del Departamento de Obras Públicas, e interesados y demás personas que quieran presenciar el acto.

Por los pliegos de condiciones y especificaciones y demás datos, los interesados deberán recurrir al Departamento de Obras Públicas de la provincia de Salta (Casa de Gobierno), de horas 8 a 12. — H. A. Bavio, Jefe del Departamento de Obras Públicas.

19,475 v. abril 23.

INTENDENCIA MUNICIPAL DE ROSARIO DE SANTA FE

RESCATE DE TITULOS

Por disposición del señor Intendente Municipal llámase a licitación, de conformidad a la ordenanza número 20 de 9 de septiembre de 1916, y 33 de diciembre de 1920, para el rescate de títulos de un valor de sesenta y ocho mil seiscientos pesos nominales.

La licitación se llevará a cabo en la secretaría de la Intendencia, el día 12 de mayo, a las 10 horas, debiendo las ofertas ser presentadas bajo sobre cerrado y lacrado y escritas en un sello municipal de un peso, previniéndose a los interesados que en el mismo acto se procederá al sorteo de los títulos en el caso de que no concurriesen proponentes.

Rosario, abril 14 de 1924.

El Secretario.

13,547

De Suipacha

ARREGLO DE CAMINOS — OFICINA DE CORREOS Y TELEGRAFOS — DETENCION DE UN ESTAFADOR.

SUIPACHA, abril 20 — Las autoridades municipales despliegan gran actividad en el arreglo y terraplenamiento de los caminos del partido.

En este orden de progreso material, la acción edilicia se manifiesta en forma tan perseverante e intensa, que continuamente realiza una labor proficua, ejecutando obras de vital importancia para los intereses generales, especialmente para los vecindarios de la zona rural, beneficiarios directos de estas mejoras, que les permiten el fácil acarreo de sus cosechas, ganados y productos de la industria lechera a la estación del ferrocarril y mercado local.

—La Oficina de Correos y Telégrafos del distrito ha sido trasladada al nuevo local donde funciona en mejores condiciones que en el anterior.

El edificio que ocupa actualmente dicha repartición, aunque de propiedad particular, es de construcción reciente y sólido y al par que dispone de buena comodidad presenta un bonito aspecto arquitectónico. Es sensible que el moblaje perteneciente a esa dependencia, ya viejo y algo deteriorado, ofrezca rudo contraste con la estética del flamante edificio.

—Ha sido objeto de felicitaciones el escribiente de la policía local, don Aníbal Bianchi, por haber procedido a la detención de un estafador, iniciado en la escuela del delito, con un proceso abierto en el juzgado de San Nicolás y que intentó defraudar a algunos estancieros y comerciantes de la localidad.

—Después de unos días de estada entre nosotros, regresó a la Capital Federal, el ex vecino de ésta, doctor Vicente Novaro.

De Cañuelas

UNA PESQUISA

CAÑUELAS, abril 20. — Ha sido objeto de felicitaciones el empleado de policía don Teodoro Larreta por el éxito de la pesquisa con que consiguió individualizar a las autoras del hurto hecho al vecino de la Capital Federal, don Juan Francisco Caminos y que consistió en una sombrilla y una piel, valuadas en doscientos pesos.

Fueron autoras de ese hecho las mujeres María Torres y Clementina Rodríguez, domiciliadas en el partido de Monte. Se les secuestró lo hurtado. Una de ellas tenía la captura recomendada desde 1911, por delito cometido en Guaminí.

De Vedia

COMENTARIOS SOBRE UN HECHO POLICIAL

LEANDRO N. ALEM, abril 20. — Un hecho de sangre, ocurrido hace varios días en esta localidad entre un agente policial, que se hallaba franco, y el vecino Rosa Potes, ha dado margen a la oposición para llevar a cabo una campaña desleal contra las autoridades.

El agente mencionado ocupa desde hace varios meses un pequeño terreno contiguo al rancho donde vive y en el cual tiene su caballo de servicio.

El día del hecho el vecino Potes armado de una hacha penetró al terreno e intentó ejercer actos de poseedor del mismo, siendo con tal motivo interpelado por el agente, originándose un cambio de palabras violentas y amenazas. Como la situación del agente empezaba a hacerse peligrosa ante la actitud de Potes, aquél lo hirió de un balazo. Esto es lo ocurrido, en pocas palabras.

La campaña de la oposición falla por su base, porque aparte de que el hecho no es imputable a la autoridad, ésta goza del mejor concepto público y lo prueba la tranquilidad y confianza con que se vive en este pueblo.

El comisario don Vicente Racioppo, es un funcionario lleno de merecimientos y que ejerce funciones en la policía desde hace más de quince años, llevando muchos de ellos al frente de la comisaría local.

De Bahía Blanca

EL PAGO DE IMPUESTOS Y LA EMPRESA DEL TRANVIA — ARREGLO DE CALLES — DIRECTOR DE LA ASISTENCIA PUBLICA.

BAHIA BLANCA, abril 20. — El comisionado municipal, señor González, ha resuelto eximir del pago de patentes a los vehículos de la empresa de tranvías, de acuerdo a la ordenanza del 25 de febrero de 1908.

El decreto dice así:

"Visto el informe que antecede, y en atención a lo que dispone la ordenanza respectiva, resuelve: Permitir a la Compañía Unión Telefónica del Río de la Plata, por el corriente año, el uso de vehículos siguientes: Un auto Ford doble faeton, dos carros de carga de dos ruedas de 1.000 a 2.000 kilos, un carrito de 2 ruedas de tracción a mano, dos bicicletas y dos ruedas unidas por un eje para transportar postes sin gravamen de ninguna especie y a tal efecto se le adjudican las chapas correspondientes.

—El comisionado ha dispuesto que una cuadrilla caminera de 25 hombres preste especial atención al arreglo de las calles de Villa Mitre, que tanto solicitaron los habitantes de la misma.

Igualmente da placer ver cómo cuadrillas de peones limpian los terrenos baldíos que se encuentran en los alrededores del centro de la ciudad y se reparan algunos de los desperfectos ocasionados por las últimas grandes lluvias.

—Por decreto de la fecha, fué designado director de la Asistencia Pública y el hospital Municipal, el doctor Francisco M. Perlender.

Es tal vez uno de los más acertados nombramientos recaídos en un facultativo inteligente y laborioso y de muchos prestigios en esta ciudad.

Radical de la primera hora, acompañó siempre a la causa del doctor Hipólito Yrigoyen, y cuando se formara el club "Hipólito Yrigoyen", prestó todo su concurso y fué ungido por esa misma agrupación concejal municipal.

Durante el desempeño de su cargo de concejal se distinguió siempre por su puntualidad y su inteligencia. Fué designado jefe del bloque irigoyenista.

En las últimas elecciones internas de la Unión Cívica Radical se le designó delegado a la convención seccional.

El nombramiento de referencia fué propuesto por el señor comisionado a S. E. el señor gobernador de la provincia y con fecha de ayer recibió la respectiva conformidad.

EL NOTABLE PROGRESO DE TOLEDO

EL PELIGRO DE NUEVAS INUNDACIONES DEBE COÑJURARSE CON LA CONSTRUCCION DEL CANAL 17

Toledo fué fundado en el mes de marzo del año 1912 y sus primeros cimientos fueron colocados con motivo de la inauguración de la línea del Ferrocarril Praovincial al Meridiano Vo. La fundación de este pueblo se debió en primer término al preclaro ciudadano Dr. Federico Alvarez de Toledo, quién no solo donó los solares para levantar edificios públicos sino, que facilitó todos los hombres re buena voluntad que quisieran poblar la zona, lotes de tierra para construir su vivienda y formar sus chacras.

Raro es el procedimiento de este distinguido hombre público, que bién podría servir de ejemplo a muchos propietarios de la línea citada quienes no solo se niegan a hacer donaciones sino también a vender con lo cual es imposible construir los edificios públicos necesarios que sirven de base para el progreso de un pueblo.

Cuando en el mes citado la locomotora con su sonoro silbido despertó la monotonía de esos solitarios campos se advirtió el porvenir que le era reservado a ese suelo privilegiado del Partido de Saladillo.

Si la marcha de estos pueblos sigue a pasas de tortuga y por momentos detiene su carrera, ello no debe inculparse más que a la pródiga naturaleza que con frecuencia esquiva con los mortales, muestra apenas gan en la lucha del trabajo con la garantía de su noble sacrificio.

Como es de imaginar, este estado de cosas ha contribuído poderosamente a que los pueblos que se encuentran dentro del radio azotado por las aguas avanzarán lentamente por el camino del progreso.

En la zona de referencia se encuentran establecimientos de mucha importancia como es el del Ingeniero Federioc Alvarez de Tolado el de D. Leonardo Pereyra Iraola.

La mayoría de los campos están divididos entre agricultores que son pequeños propietarios, pues en las cercanías de Toledo se encuentran radicados con chacra los señores: Gregorio Martínez, Victoriano Garialdi, E. Tirante, Angel Cesiani, Victorio Santelli, Pedro Saseci, Pedro Lapont, Pascual Piricelli, Guiller mo Sabiani, Vda. Lagrange e hijos, Carlos Santiago. Y. Seceani Cesar Piacentelli, Enrique Casano, N. Naletti y otros.

Los tambos de mas importancia y que se pueden calificar como industriales son los de los señores Cirilo Scaroni, y Pedro Scaroni.

Bajo el punto de vista comercial, Toledo tiene ya el aspecto de pueblo moderno y progresista.

Entre los muchos establecimientos de este género merece citarse el que poseen los señores Pascua y Tesone personas de alta responsabili-

El alumnado de la escuela fiscal mixta núm. 14 que funciona en Toledo, bajo al dirección de la señorita Adelina Della Torre

sus encantos y luego los oculta como avergenzada de su propia belleza.

Toda la zona que rodea al Partido es de inmejorables tierras, pudiendo asegurarse que en cuanto a la produccion del maíz ocupa el primer lugar, tanto por su calidad como por su rendimiento.

El pueblo de Toledo se encuentra a 36 metros sobre el nivel del mar, quiere decir, que es la estación más baja del citado ferrocarril.

Por su situación topográfica, es el cruce obligado de los desagues de Bolívar, Tapalqué y Guaminí y si agregamos los que proceden del Sud de Córdoba, que después de pasar por Bragado 9 de Julio y 25 de Mayo entran también al Partido de Saladillo, nos daremos perfecta cuenta de los graves peligros que corren los pobladores de estos campos.

Vivo esta aún el recuerdo doloroso del 12 de julio de 1919 y las angustias pasadas entonces que fueron como el toque de alarma para preparar los espíritus a los acontecimientos de futuros sucesos.

Imposible olvidar el cuadro que formaba el torrente de las aguas y el frenético oleaje que convirtió en pocas horas a todo el Partido en un mar gigantesco.

En su trayecto la correntada fué dejando una desolación completa; casas yarboledas fueron arrancads des de sus cimientos y como mrgen de esta terrible catástrofe, miles de animales fueron arrastrados por el fuerte impulso de las aguas.

La salvación de Saladillo y pueblos del citado Partido se debió a los terraplenes de los ferrocarriles en donde se represaron millones de metros cúbicos de agua, al extremo de formar una laguna que se perdía en el confín del firmamento por la parte norte.

Todos los habitantes del Partido tienen su mirada fija en el canal 17 que como ya dije en otra colaboración que me ocupé en describir Saladillo, es el único medio que evitará futuros desastres a esta zona de tanta provisión y que está llamada a ocupar preferente lugar en el destino de nuestra agricultura.

El canal 17, rectificación del arroyo Saladillo, será la obra mas monumental que se ejecute en la Provincia de Buenos Aires; esta obra no debe mirarse como una necesidad local: es de apremiante resolución para dejar la Provincia libre de una eterna pesadilla y estimular a los habitantes para que salgan de su estado de postración y si- dad moral y material. Tambin existen en el pueblo una fábrica de Caños, una importante carpintería, una bien surtida Farmacia, esta última es la que menos negocios hace pues aún cuando Toledo está situado en una región sumamente baja, el clima es sano y casi no se conocen enfermedades.

La escuela No. 14 que funciona en un edificio donado por el señor Alverez de Toledo, está dividida en dos turnos y como ye se construye un amplio y segundo salon, próximamente trabajarán ambas maestras en un solo turno.

Tuve oportunidad de visitar el Club Social, instalado en su local propio con sus buenas mesas de billar y un pequeño teatro en donde se representan periodicamente obritas nacionales, cuyos papeles son desempeñados por niñas de la localidad.

De La Plata a Toledo hay una distancia de 12 kilómetros que los cubre el ferrocarril en 5 horas. El servicio es atendido por trenes de pasajeros que corren cada dos días, de manera que puede fácilmente desarrollar su comercio con La Plata y Buenos Aires.

En general el pueblo está bien delineado habiéndose reservado una manzana para plaza, siendo sus calles amplias. Como ya dije, el terrèno es bajo y cerca del pueblo en la parte E. se formó un gran pantano, que dificulta el transporte de los pro ductos a la estación. Este inconvenie podría salvarse con solo hacer una canaleta hasta el canal 16 por donde es facilísimo el desague de la calle.

No quiero terminar esta breve nota sin hacer conocer la necesidad que existe de refaccionar el local del destacamento de policía, pues este se vió obligado a abandonarlo debido al estado lastimoso en que se encuentra.

Cuando el viajero se detiene en estos pueblos, nota la alta cultura de sus pobladorès. Las demostraciones de aprecio que recibe y las atenciones que se les brindan, dan una prueba de ello. No puede negarse que aún viven por esas tierras los buenos gauchos que no obstante su pobreza, no ahorran esfuerzos para agasajar a los forasteros, cosa que les ofrece a ellos motivos de honda satisfacción.

Temístocles F. Paese

Corresponsal viajero

Toledo abril de 1924.

De Ramón Santamarina

FESTEJANDO EL TRIUNFO RADICAL EN LA PROVINCIA DE BUENOS AIRES

RAMON SANTAMARINA, abril 20 — En casa del correligionario señor Serapio Piñero, festejóse el triunfo obtenido por el verdadero radicalismo, habiendo asistido a dicho acto el presidente del subcomité Leando N. Alem, de esta localidad, señor Lorenzo R. Delfino, y demás autoridades, dando término a dicha fiesta con vítores al ilustre jefe del partido doctor Hipólito Yrigoyen.

SOMBREROS de gran moda, negros, gris y marron. No pierden la forma ni el color. Enviamos al interior libre de gastos. Pedidos y giros postales al fabricante.

7.50

JULIO C. ROSSI

CORRIENTES 2164

Buenos Aires

De Chascomús

FUNCIONARIO QUE SE JUBILA—

CHASCOMUS, abril 20. — El inspector de Correos y Telégrafos, señor Juan Guillermo Unswhort, se ha acogido a los beneficios de la jubilación, al cabo de veintiseis años de servicios.

El señor Unswhort desempeñó su cargo en forma relevante, que le conquistara alto concepto, habiendo así servido de ejemplo, sobre todo, para los empleados jóvenes de la citada repartición.

Al retirarse el señor Unswhort de la inspección de Correos y Telégrafos ha sido objeto de expresivas manifestaciones de parte de caracterizados vecinos de esta ciudad.

De Adolfo Alsina

CESANTIA — CONCEJO DELIBERANTE — OTRAS NOTICIAS

ADOLFO ALSINA, abril 20. — El directorio del Banco Español del Río de la Plata ha declarado cesantes al gerente y contador de la sucursal local, señores J. Ismael Delucchi y Raúl de Orta, respectivamente, produciendo esta medida mala impresión en el seno de este vecindario, pues ambos empleados son sumamente estimados y se tiene la seguridad de que en el desempeño de sus funciones observaron simpre una corrección intachable.

—Sesioná el H. Concejo Deliberante, tratando distintos asuntos que se encontraban a su resolución, y entre ellos, la autorización correspondiente para que el intendente municipal solicite de las obras sanitarias de la Nación, que, simultáneamente con los estudios para sanea-

SANTA FE

(DE NUESTRA AGENCIA)

COLONIZACION EN LAS ZONAS DE LOS FERROCARRILES DEL ESTADO — MEJORAS EDILICIAS EN LAGUNA PAIVA — RELIGIOSAS —

LAGUNA PAIVA, abril 20 — Ha llegado a esta localidad el colonizador señor A. C. Bassini, procedente del kilómetro 450 Tomás Young y Baudera. Le acompañan los acaudalados agricultores señores Angel Rossi, Antonio Cetsola, Antonio Carrión, Atilio Fontarini, Luis Dorrigo, José Panicalé, José Maidata y José Caegia. El colonizador expuso al público, un pequeño muestrario de todos los productos que allí se cultivan. La exposición se ha hecho en el Restaurant Panicali, que es muy visitado por los colonos de la zona. El señor Bassini que es técnico en colonización, ha dado amplias y sastifactorias referencias.

La administración de los Ferrocarriles del Estado ha resuelto conceder a colonos interesados en inspeccionar los campos de Santiago del Estero, el cincuenta por ciento de rebaja en los pasajes.

—La Comisión de Fomento se propone implantar importantes mejoras edilicias en la población, entre ellas el riego de las calles, que además serán dotadas de árboles forestales.

Se nota en esta estación de los Ferrocarriles del Estado un movimiento grande de trenes de carga con implementos agrícolas y animales de colonos que van a ubicarse en la zona de Bandera al Norte. El activo jefe Sr. Ponce y el personal que lo secunda no omiten sacrificios para que las cargas sean transportadas en el menor tiempo posible.

—Las fiestas de semana santa han estado animadas, pero se hace sentir la falta de un templo católico.

miento de esta ciudad se practiquen los estudios necesarios para la provisión de energía eléctrica para el servicio de alumbrado público y privado de la misma.

—Con todo éxito se han llevado a cabo los festejos que a beneficio del hospital de Puán y Club Football de Erize, se han realizado en esta última localidad, bajo el patrocinio de este centro deportivo.

De Baradero

SEPELIO — VIAJEROS

BARADERO, abril 20 — Es muy lamentado el fallecimiento de la señora Adela Laclau de Olivieri, esposa del director del cuerpo médico del Consejo Nacional de Educación, doctor Enrique M. Olivieri.

Al sepelio de sus restos, que fueron trasladados à ésta en el tren de las 14 y 30, asistió una numerosa concurrencia, evidenciándose en dicho acto el hondo sentimiento de pesar que ha causado en esta sociedad la temprana desaparición de esta distinguida señora.

—En el vapor "Eubée", que sale de Montevideo el día 20 del corriente, parte para Europa el señor Mario C. Genoud, quien va a participar en los concursos de las Olimpiadas de París como componente del equipo argentino de tiro.

Con tal motivo, ha sido obsequiado por sus numerosos amigos con un banquete.

Acompañan al señor Genoud en este viaje, su esposa la señora Jorgelina Semorile de Genoud y la señorita Adela Semorile.

De Rojas

ACERCA DEL TIFUS — DECLARACIONES DEL INTENDENTE

ROJAS, abril 20. — El intendente municipal, señor Santiago O'Connell, rectifica la información que registra un diaro de la mañana de esa capital respecto a que dicho funcionario trata de ocultar los casos ocurridos de tifus.

El intendente invitó al inspector del departamento nacional de higiene a que requiriera una información del doctor Furmento, médico municipal y director del hospital Saturnino E. Unzué, acerca del estado sanitario de la población para obrar, en consecuencia. Además le ofreció la cooperación oficial amplia. Igualmente debe consignarse que en Rojas antes de la llegada del empleado del D. N. de Higiene ya se aplicaban las vacunas antitífica y antivariólica, en los colegios. En el hospital y en la sala de vacuna de la intendencia, las inyecciones hechas por el empleado nacional quedan incompletas y los vacunados tendrán que acudir al hospital para aplicarce las dos series restantes, pues el empleado nacional se ausenta, lo que no deja de llamar la atención en el vecindario.

ROSARIO

(De nuestra agencia).

EL CENTRO, LA PROPIEDAD Y EL CONCEJO DELIBERANTE—

ROSARIO, abril 20. — Con motivo de los afirmados sancionados por el Concejo Deliberante, que en muchas partes considera innecesarios el Centro de la Propiedad, se ha suscitado un cambio de notas entre ambas entidades, siendo de llamar la atención la extraordinaria energía y verdad con que la institución de referencia trata al cuerpo deliberativo comunal, evidenciando la falta de sentido práctico con que se ha encarado tan serio problema.

MERCADO DEL MUNICIPIO— PRECIOS DE LOS ARTICULOS DE CONSUMO—

Mercado Central: Puchero 0.30 y 0.40; asado 0.40; lomo 1.00; costeleta 0.40 y 0.50; carne de cerdo 1.00; embutidos 0.80; fiembres 1.00; carne salada 0.80; leche 0.15; pan 0.25 y 0.30; manteca 1.40; huevos 1.20; gallina 4.00 y 4.40; pollos 2.50 y 3.50. Puestos ocupados 162; desocupados 14.

Mercado Porvenir: Puchero 0.25 y 0.35; asado 0.30 y 0.40; lomo 0.90 y 1.00; costeleta 0.40; carne de cerdo 0.90; embutidos 1.50 y 2.50; fiembres 1.00 y 3.000; carnes salada 0.70 y 1.00; Leche 0.15; pan 0.25 y 0.30; huevos 1.20; gallinas 2.00 y 4.00 cada una; pollos 2.00 y 3.00 cada uno. Puestos ocupados 28; desocupados 47.

Mercado Modelo: Puchero 0.25 y 0.30; asado 0.45 y 0.50; lomo 0.90 y 1.00; costeleta 0.45 y 0.50; carne de cerdo 1.00 y 1.10; embutidos 0.80 y 1.20; leche 0.15 y 2 litros 0.25 y 0.30; manteca 2.00 y 2.10; huevos 1.20; gallinas 3.30 y 4.50; pollos 2.80 y 3.50. Puestos ocupados 93; desocupados 10.

Mercado Gral. Urquiza: Puchero 0.30 y 0.35; asado 0.35 y 0.40; lomo 1.00 y 1.20; costeleta 0.40; pulpa 0.40; grasa 0.40; huesos 0.20; carne de cerdo 1.00 y 1.10; embutidos 1.00 y 1.20; fiembres 1.00 y 2.00; carne salada 0.40 y 0.80; leche 0.15; pan 0.25 y 0.30; manteca 1.60; huevos 1.30; gallinas 4.50 y 5.50; pollos 3.00 y 4.00; pichones 0.70 y 0.80. Puestos ocupados 31.

Mercado Norte: Puchero 0.30 y 0.40; asado 0.30 y 0.40; lomo 0.80 y 1.00; costeleta 0.40 y 0.50; carne de cerdo 0.90 y 1.00; embutidos 0.90 y 1.00; fiembres 1.90 y 2.90; carne salada 1.00; leche 0.15; pan 0.25; manteca 1.80 y 2.00; huevos 1.10 y 1.25; gallinas 4.80 y 5.00; pollos 3.50 y 4.00. Puestos ocupados 50; desocupados 32.

Mercado Consumo: Puchero 0.30 y 0.35; asado 0.40; lomo 0.90; costeleta 0.45; pulpa 0.40; jamón 0.45; nalga 0.45; ternera 0.80 y 1.20; capón 0.60 y 1.20; carne de cerdo 0.90 y 1.10; embutidos 0.80 y 1.20; fiambres 2.50; carne salada 0.80; [illegible] 0.80 y 0.90; salamín [illegible] 1.10; hígado 0.30; cabeza [illegible] che 0.15; pan 0.20; manteca [illegible] huevos 1.30; gallinas 4.00 y [illegible] pollos 3.20 y 4.00; patos 3.00 y 4.00; pichones 0.70; conejos 2.50. Puestos ocupados 24.

CORDOBA

(De nuestra Agencia)

TIROTEOS NOCTURNOS

CAPILLA DEL MONTE, abril 20. —Resulta vergonzosa la actitud pasiva de la policía de esta localidad ante los tiroteos nocturnos que vienen sucediéndose con harta frecuencia de un tiempo a esta parte, y de los que son causantes algunos matones que gozan de completa impunidad por razones políticas.

A altas horas de la noche, en completo estado de ebriedad unos, y en su sano juicio los otros, se deleitan en descargar los revólveres, con la consiguiente intranquilidad de las familias, frente a cuyas casas se hacen los disparos.

Si la policía local se considera insuficiente para reprimir estas anormaifas, debe solicitar del jefe político del departamento los elementos indispensables. El remedio urge.

INCIDENTE SOLUCIONADO — ENFERMO — REORGANIZACION DE COMITES RADICALES—

SAMPACHO, abril 20. — Con motivo de un suelto aparecido en el diario "El Pueblo" de Río Cuarto, en el que se hacían alusiones desfavorables para el radicalismo de la localidad, el doctor José Rozzi Ranel, presidente del Comité de dicho partido en la localidad, sintiéndose ofendido, pidió al director interino de dicho diario doctor Conrado Ferrer, por ausencia de su titular, señor Luciano Subirachs, una satisfacción adecuada, o en su defecto una reparación por las armas. El doctor Ferrer, hizo las correspondientes aclaraciones en forma caballeresca, quedando solucionado el enojoso y comentado incidente.

—Hállase gravemente enfermo, el

...stimado vecino y farmacéutico de la localidad, señor José A. Papa, corresponsal de "La Prensa". Por el domicilio del señor Papa, desfilan constantemente numerosas personas que van a enterarse del curso de su enfermedad. Hoy tuvo lugar una consulta médica etnre losd octores Víctor Rodríguez y Sebastián Esoin. Desespérase de salvar al distinguido enfermo.

—Han estado en ésta días pasados delegaciones de las dos fracciones en que se halla dividido el radicalismo en Río Cuarto, habiéndose procedido a la reorganización de los comités "El Parque" y "Aristóbulo del Valle".

—Extraordinariamente concurridas se han visto las festividades de Semana Santa.

SAN LUIS

ROBO COMENTADO RISUEÑAMENTE — VIAJEROS—

MERCEDES, abril 20. — Se comenta muy jocosamente el robo cometido en la receptoría de San Francisco, que está instalada en el local de la Jefatura Política.

—Para San Luis, la señora Obdulia de Gatica y su hija Rosa Gatica Castro.

LA PAMPA

RECLAMASE EL TRASLADO A OTRO LOCAL DE LAS OFICINAS DE CORREOS Y TELEGRAFOS. —DESAMPARO EN QUE SE ENCUENTRAN LOS COLONOS DE "LA GLADIOLA".—

GENERAL PICO, abril 20. — El vecindario, representado en sus elementos más ponderados del comercio, la industria y profesiones liberales, ha elevado un petitorio la director general de Correos y Telégrafos encareciéndole el traslado a otro local de las oficinas de la sucursal que funciona en esta ciudad, por no ofrecer comodidades el que actualmente ocupan.

Aducen — con razón— que el espacio destinado al públ co apenas pue de mantenecen en todo su perímetro a cinco personas en pie, viéndose las demás forzadas a estacionarse en la vereda de la calle y a penetrar por turno, así sea para llenar una simple fórmula telegráfica o de giros postales. Esto, amén de una demora desesperante, causa molestias perjudiciales.

El personal de servicio, debido a la falta de lugar y a la estrechez del salón desde donde atienden al público, soporta un verdadero hacinamiento que le impide trabajar con desenvoltura, al extremo de estarse cediendo sitio un empleado a otro para poder atender sus respectivas tareas. Y como en ese mismo salón reducido — que consta de tres ventanillas, casi juntas — hay que efectuar la clasificación y el reparto de la correspondencia, el franqueo, el recibo y cobro de los telegramas, el envío y entrega de las encomiendas, la expedición de giros ye el despacho de certificados y valores; resulta evidente el enorme retardo a que están sometidos los interesados, porque esas seis secciones, cada una a cargo de su respectivo auqiliar, encerradas ahí en semejante promiscuidad, estorban su funcionamiento a un mismo tiempo, como debiera ser, si estuviesen independizadas, o al menos con la indispensable holgura. Así exige el apreciable movimiento de la sucursal, cuya notoria [illegible] incremento co[illegible] en esta ciudad — es, según estadística que registra la Dirección General de Correos y Telégrafos, igual a las de primera categoría ubicadas en la línea del Oeste. Sólo mediante una sorpresa hecha a la Dirección General, se concibe que ésta aceptara en alquiler un local tan inadecuado. Parece que así ha sucedido en efecto. Según se infiese de averiguaciones recientes practicadas por un inspector que aquella repartición envió a raíz de denuncia formulada, el propietario, al elevar su propuesta, acompañó un plano que no condice ni remotamente con la capacidad y dimensiones reales de la casa habilitada.

—Procedentes de la colonia La Gladiola, ubicada a veintitrés leguas del ángulo Sud de la estación Telén —terminal del Ferrocarril Oeste — han llegado el ingeniero don Eduardo Helain y el perito agrónomo del Banco de la Nación Argentina, don Ricardo Carbonell, después de una gira de varios días a través de dicha región. Ambos viajeros vienen tristemente impresionados por la situación de abandono en que se encuentran veinte colonos arrendatarios de la referida colonia, — víctimas expiatorias del engaño y la despiadada voracidad del propietario de la tierra.

Tales pobladores, casi todos con familia compuesta de numerosos hijos de ambos sexos — unos muy pequeñuelos y muchos en edad escolar,— están viviendo allí como en el nomadismo de la vieja vagancia del hombre: sin carne, ni galleta, ni abrigos, ni escuela, ni medios de comunicación directa con el único centro poblado más próximo, que es la estación Telén antes citada, distante a veinte leguas!...

Refiere el ingeniero Helain casos de misería extrema que mueven a compasión, no explicándonos cómo — a no ser el engaño y la falta de escrúpulos del propietario para atraer y embaucar a los colonos — ha podido pensarse en establecer allí una colonia sobre un campo árido, de arenas movedizas (médanos), sin monte alguno, sin agua potable y ésta a una profundidad de más de cien metros, donde las lluvias son escasas, no alcanzando la media a doscientos milímetros, y, sobre todo, a la enorme distancia de veintitrés leguas de ferrocarril, que por sí sola absorvería el rendimiento íntegro de la mejor cosecha en el costo exclusivo de transportar los productos.

Además, no hay allí, ni en las cercanías, ni en todo el trayecto hasta Telén, una modesta casa de comercio para proveerse el colono. Ni tampoco escuela, ni telégrafo, como afirma el llamativo aviso, pletórico de detalles inexactos, inserto por el propietario de "La Gladiola" en el diario "La Nación" y prometido en el contrato que ha hecho subscribir a los ingenuos arrendatarios, ofreciéndoles también, tractores para la roturación de las tierras y camiones para el transporte de los cereales, e igualmente al instalación de una cooperativa de consumos; pero todo ello "pour le galerie" y al único objeto de exigirles, y hacerle entregar por adelantado a cada colono de determinadas cantidades en dinero efectivo y en pagarés, que ya ha percibido, a mérito de las cláusulas imperativas del contrato, para dejarlos sin recursos en pleno desierto y librados a la buena de Dios, pues no solamente ha eludido el cumplimiento de sus obligaciones más elementales con aquéllos, inclusive la provisión de semillas para la siembra, sino que, dos tractores enviados a la colonia y adquiridos a crédito, se los han retirado sus acreedores por falta de pago.

Para colmo de infortunio de esa pobre gente que hasta hace poco se proveía de hacienda en pie para carnear, de un campo vecino, la cual era de propiedad de un señor Arano, ésta la ha retirado por intermedio de su administradoh señor Figueroa, y hoy no tienen dónde adquirirla sino efectuando recorridos de muchas leguas.

La mayoría de esos colonos son de origen italiano, radicados en el país desde hace varios años. Parece que se han dirigido a su consulado general de ésa solicitando amparo, que deben dárselo nuestras autoridades sin demora, debiendo intervenir justicieramente en un hecho tan grave.

UN AÑO EN TIERRA DEL FUEGO

ALACALUFES, ONAS Y YAGANES

Interesantes estudios sobre las costumbres, organización y medios de vida de estas antiquísimas tribus fueguinas

Ha regresado últimamente de Tierra del Fuego, a donde fuera en comisión del gobierno de Chile, el distinguido etnólogo e investigador Pedro Gussinde, profesor del Colegio del Divino Verbo y jefe de sección del Museo de Etnología y Antropología.

El profesor Gussinde ha efectuado ya tres viajes a Tierra del Fuego y ha contribuído con valiosos datos y estudios a las investigaciones que con verdadero interés se siguen tanto aquí como en los principales centros científicos de Europa y América del Norte.

Las actividades del Padre Gussinde tienen especial importancia por cuanto ellas están encaminadas a implantar un método en todos los estudios etnológicos hasta ahora algo difusos.

Un redactor de nuestro colega "La Nación", de Chile, tuvo oportunidad de conversar con el esforzado investigador, quien ha relatado el pesado y fatigoso viaje que hiciera a la Patagonia occidental, lleno de múltiples inconvenientes, tales como los medios de transporte, desconfianza de los indígenas y otras dificultades propias de la difícil expedición.

Sería largo referir detalle por detalle, — comienza diciéndonos el Padre Gussinde, — las incidencias del viaje en que tuve que luchar contra serios y graves obstáculos.

Prefiero referirme en especial y sin profundizar mucho, ya que es un tema quizá algo árido para la generalidad, las condiciones de vida, costumbres e ideas religiosas de los fueguinos.

La raza fueguina — sigue diciéndonos, — puede dividirse en tres grandes grupos, que aun cuando demuestran algunas pequeñas diferencias, guardan las tres una similitud absoluta en lo que se refiere a creencias y costumbres.

La primera de estas divisiones es la que se extiende en los alrededores del golfo de Penas, hallándose establecidas las otras dos al Sur de Isla Grande y Canal de Beagle. Las tribus antes mencionadas se denominan Alacalufes Onas y Yaganes, respectivamente.

Costumbres—

Es curioso anotar, continúa manifestándonos nuestro interlocutor, el hecho de que constituyendo los fueguinos la raza más antigua de America, — que es lo que se desprende de los últimos estudios practicados —se mantengan en el último lugar en materia de progreso y cultura con relación a sus congéneres.

Los fueguinos son nómades y así se les pueda ver en constante movimiento sin que sus tribus se asienten en puntos determinados.

Por lo que respecta a sus hábitos puede decirse que son tranquilos y trabajadores, se dedican preferentemente a la caza y a la pesca. En lo único que se nota un progreso, triste progreso, podría decirse es en la fabricación de armas.

Este tópico es interesante y traigo sobre él, observaciones curiosas como asimismo algunos de los útiles guerreros usados por los indígenas, los que pondré a disposición del Museo Histórico de Arqueología que se construirá al costado del nuevo edificio de la Biblioteca Nacional.

Ideas religiosas—

Los fueguinos son monodeistas; creen en un sér supremo, pero no existen entre ellos representaciones de divinidades, como en otras razas indígenas, en las cuales alcanzó caracteres de extraordinario fetecismo el culto de los ídolos.

Esta observación viene a corrobar el aserto de la antigüedad de los fueguinos, pues no son las más arcaicas las razas que demostraron fervor por ídolos toscamente construídos de barro o madera.

He estudiado también con especial interés algunas de sus fiestas que revisten un carácter mixto de religiosas y educativas.

Estas se denominan "Chiejans" o "Kina". En ellas se enseña a los jóvenes junto con las prácticas establecidas de respeto a los ancianos y probidad en todas las acciones, el modo de manjear las armas, etc.

Antes de terminar esta breve reseña, nos dijo el Padre Gussinde, quiero referirme al Museo de Etnología y Antropología que se proyecta fundar en Chile, anexo al Museo Histórico y dotado de los métodos más modernos empleados en la noble ciencia del hombre. La dirección del Museo de Etnología ha dedicado, por eso, también su especial atención a la recolección de todos los objetos en uso entre los indígenas chilenos. Y respecto a los fueguinos, puede decirse que poseemos una colección valiosísima que no dejará de perpetuarnos la vida y las costumbres de los fueguinos, aun cuando esas razas se hayan extinguido; porque en vista de su número, muy reducido dentro de pocos decenios ya no quedará ningún representante fueguino.

Una vez terminada la construcción del nuevo edificio del Museo Histórico, al lado de la nueva Biblioteca Nacional, se podrán exhibir, en su lugar definitivo, los materiales en uso entre los fueguinos, y constituirá un orgullo para los intelectuales de Chile el haber contribuído al conocimiento más extenso y detallado de la prehistoria de ese país.

Quiero reiterar mis profundos agradecimientos al S. Gobierno, por haberme encargado una comisión tan honrosa, visto previamente el informe de mi jefe, y director del Museo de Etnología, doctor Aureliano Oyarzún; agradecimientos al Ilmo. señor Arzobispo que también se dignó subvencionar esta expedición, a las autoridades eclesiásticas, civiles y marítimas del territorio de Magallanes, a las autoridades argentinas de esas regiones y a tantos otros particulares que han contribuído eficazmente a que se lleve a un término feliz una expedición tan delicada, peligrosa y arriesgada, como importantísima a la vez.

Ahora sólo desea reponerme algo de las fatigas, penurias del viaje, exhibir debidamente los materiales recogidos y dedicar toda atención a la preparación de las tres monografías sobre las tribus fueguinas Yagan, Onas y Alacalufes que he tenido la suerte de visitar ya cuatro veces; terminó diciéndonos el erudito investigador.

A nuestros suscriptores

Comunicamos que actualmente se encuentran en jira, por sus respectivas zonas, nuestros representantes viajeros:

Pedro V. Alvarez.
Alberto D. Cohen.
Horacio Cadelago.
Juan B. Larrandart.
Joaquín Acuña Rodríguez.
Miguel Angel Sosa.
Temistocles F. Paese.
José Sapir.
Jorge Barth.
José Fridman
Antonio Tarantino.
Luis Martín Rodríguez.
Adalberto E. Schutt.

La Administración

¡ACORAZAOS!
ACORAZAD
vuestra Garganta, vuestros Bronquios, vuestros Pulmones, defendiendolos, preservandolos con la antisepsia volátil de las
Pastillas VALDA
contra los peligros del Frío, de la Humedad, del Polvo, de los Microbios
PARA CUIDAR EFICAZMENTE
los Constipados, Dolor de Garganta, Bronquitis, Grippe, etc.
EMPLEAD LAS
PASTILLAS VALDA
REMEDIO RESPIRABLE ANTISEPTICO
Pero procurad no tomar sino las
PASTILLAS VALDA
VERDADERAS
Las únicas realmente eficaces
QUE SE VENDEN UNICAMENTE
EN CAJAS
con el nombre VALDA en la tapa
y nunca de otra manera

Universitarias

FACULTAD DE CIENCIAS MEDICAS

Constitución de un comité — Por iniciativa de un grupo de personas de esta capital y con el objeto de recabar fondos para donar útiles indispensables, a la sala de oto-rinolaringología del Hospital Cosme Argerich, se ha constituído un comité.

La comisión directiva ha quedado integrada pos las siguientes personas:

Enrique N. Penco, presidente; Rómulo Ballero, Secretario; Plácido Benvenutto, tesorero; vocales: Elías Bonatti, Elías Otonello, Francisco Osilio, Manuel Marenco y Angel Mollo.

Cursos libres. — El profesor Dr. Enrique Castaño dictará un curso libre completo de clínica génito-urinaria, los miércoles a las 9, en la sala VII del Hospital Ramos Mejía.

—El Dr. Manuel Ruiz Moreno dictaráa un curso libre completo de ortopedia, los lunes a las 9, en el Hospital Ramos Mejía, y los miércolyes y viernes, a la misma hora, en el Hospital de Niños.

—El Dr. Carlos Mainini dictará un curso libre completo de clínica médica los lunes, miércoles y viernes, de 9 a 10.30, en el Hospital Rawson.

—El profesor Dr. Alejandro Zabotinsky dictará un curso libre complethó de técnica de dentistería operatoria, los martes, jueves y sábados de 8 a 11 en el Hospital Durand.

—El profesor Dr. Carlos Mainini continuará dictando las clases de su curso libre completo de clínica médica los martes, jueves y sábados, de 8.30 a 10, en la sala VII del Hospital Teodoro Alvarez.

—El profesor Dr. Tiburcio Palilla dictará un curso libre de semiología del sistema circulatorio, los martes a las 10, en una de las salas del Hospital Alvear.

—El profesor Dr. Julio A. Petrocchi dictará un curso libre parcial de materia médica y terapéutica los martes, jueves y sábados de 10.30 a 11.30, en el dispensario antituberculoso municipal No. 1.

FACULTAD DE INGENIERIA

APROBACION DE PROGRAMAS

El Consejo Directivo aprobó los programas de varias asignaturas — El Consejo Directivo de esta Facultad ha aprobado los programas de las siguientes asignaturas a dictarse el año actual: Trigonometría teórica y aplicada (práctico), Geometría proyectiva y descriptiva (Práctico), Química tecnológica y analítica (práctico), Dibujo lineal (práctico), Química inorgánica (teórico), Geometría descriptiva (práctico), Dibujo técnico (práctico), Construcción de edificios (práctico), Física aplicada 2o. curso (práctico), Resistencia de materiales (práctico), Cálculo de las construcciones (teórico) y práctico), Mecánica (práctico) Geodesia (práctico), Termodinámica y tecnología del calor (práctico), Física 3er. curso (teórico y práctico), Máquinas Ingeniería Industrial (teórico y práctico), Construcciones de albañilería y hormigón armado (práctico), Ferrocarriles (teórico y práctico), Hidraulion (práctico), Industrias químicas (práctico), Economía y Legislación (teórico), Industrias petrolíferas (teórico y práctico), Puertos y canales (práctico) Maquinas Ingeniería Civil (teórico y práctico), Construcciones metálicas y de madera (práctico y mantener para el corriente año, de acuerdo con lo expresado por los respectivos profesores los programas siguientes: Trigonometría teórica y aplicada (teórico), Geometría proyectiva y descriptiva (teórico), Química analítica y tecnológica (teórico), Matemáticas (teórico y práctico), Química inorgánica (práctico), Geometría descriptiva (teórico), Física aplicada 1ed. curso (teórico y práctico), Estática gráfica (teórico y práctico), Construcción de edificios (teórico), Dibujo de lavado de planos, Química orgánica, Doctorados (teórico y práctico), Cálculo de las construcciones 1er. curso (teórico y práctico), Topografía (teórico y práctico), Geodesia (teórico), Física aplicada 2o. (teórico), Resistencia de materiales (teórico), Física, Doctorados (teórico y práctico), Mecánica (teórico), Caminos (teórico y práctico), Termodinámica y tecnología del calor (teórico), Teoría de la elasticidad (teórico y práctico) Industrias extraticvas (teórico y práctico), Mineralogía y yacimientos mineros (teórico y práctico), Electrotécnica (teórico y práctico), Mecanismos (teórico y práctico), Construcciones de albañilería y h. armado (teórico), Hidráulica general (teórico), Industrias de laboración (teórico y práctico), Industrias químicas (teórico), Hidráulica aplicada (teórico y práctico), Puertos y canales (teórico), Construcciones metálicas y de madera (teórico), Proyectos y dirección de obras, Legislación (teórico).

FACULTAD DE DERECHO

Inauguraicón de cursos. — Serán inaugurados maña, en la Facultad de Derecho, los siguientes cursos: a las 9.30, economía política, profesor doctor Juan José Díaz Arana, quién disertará sobre "La teoría y la práctica en economía político"; derecho comercial, tercera parte, profesor doctor Leopoldo Melo, quién disertará sobre "La reforma de la legislación comercial"; a las 10.30, derecho internacional privado, doctor Alcides Calandrelli, quién disertará sobre "El concepto actual y la función del derecho internacional privado".

Notariado: a las 18, derecho comercial segundo curso, profesor roctor Francisco I. Oribe, quién disertará sobre "Generalidades sobre legislación de quiebras".

Mañana, de abogacía: a las 9, profesor doctor Matías G. Sánchez Sorondo, legislación de minas y rural.

Notariado: a las 17 práctica notarial primer curso, Dr. Maximiliano Aguilar, quién disertará sobre "Concepto del Derecho"; práctica notarial, segundo curso Dr. José S. Oderigo; a las 18 procedimeinto penales Dr. Miguel L. Jantus, quién disertará sobre "El conjunto de la legislación y los procedimientos penales".

Exámenes. — Han sido citadas para mañana en esta Facultad, las siguientes mesas examinadoras: a las 9.30. derecho romano, segunda parte; legislación industrial y obrera; a las 17 derecho civil, cuarto curso; derecho internacional privado; a las 17.30, historia de las instituciones jurídicas.

Notariado: a las 16, procedimientos civiles.

Procuración: a las 17, procedimientos penales.

Ingreso: a las 16, historia, prueba oral.

Consejo directivo. — Para mañana han sido citadas las comisiones de extensión universitaria y del edificio del Consejo Directive de esta Facultad.

Cursos de seminario. — El profesor de derecho civil, tercer curso, Dr. Pablo Calatayud iniciará mañana a las 18 ei curso de seminario de su materia.

A la misma hora el Dr. Dimos González Gowland iniciará un curso de seminario de derecho comercial, tercera parte.

Instrucción Pública

Liga Nacional de Maestros. — Esta institución ha pasado una nota al Ministerio de Instrucción Pública ofreciendo su colaboración con el fin de buscar una solución satisfatoria al problema de la desocupación magisterial, que es, a su modo de ver el más grave problema a que se encuentran abocados y opinan que si no se le da solución ha de acarrear graves conflictos entre el personal docente.

Donación. — El señor Ernesto Echagüe ha donado tres hectáreas de terreno ubicadas en El Socorro, cuartel 11 del partido de Pergamino prov. Buenos Aires y con el fin de que construya un edificio escolar que lleve el nombre de Melchor Echagüe.

Iniciación de cursos. — En la escuela 6 del cargo escolar 2 se iniciarán mañana los cursos diurnos a las 8 y a las 14 y las nocturnas a las 19.

Reválida de títulos. — Se concedió reválida de títulos a la maestra de primer grado de la República del Uruguay señorita Leonor Romero.

Audiciones radiotelefónicas

PROGRAMA PARA HOY

Radio Cultura (L O X).—
Frecuencia de onda, 800 kilociclos|s.

A las 21: Quince minutos de enseñanza práctica de radiotelegrafía a velocidades progresivas. Audición a cargo de los siguientes ejecutantes:

Señoritas Elena Torres (soprano), Orella Cisneros (recitado), profesor León Vicente Gazcón (guitarra), Sr. Osvaldo M. Canessa (piano).

A las 22: La señorita Paulina Singermann y el señor Enrique Barsotti dirán la comedia de Federico Mertens, titulada: La primera discordia".

1. Schumann. Reverie; (guitarra).
2. Massenet. Elegie (soprano).
3. A. Storni. Tú me quieres blanca (recitado).
4. Chopin. Nocturno No. 2 (piano).
5. Tárrega. Mazurka y cajita de música (guitarra).
6. Buzzi-Peccia. Torna amore (soprano).
7. Santos Chocano. El amor de la selva (recitado).
8. Moszkowsky. Capricho español (piano).
9. Costa. Estudio No. 22 (guitarra).
10. X. X. Catari (canzone napoletana), (soprano).
11. Zeda. Romance de aldea (recitado).
12. Saint-Saens. Allegro Appasionato (piano).
13. Forte. Vidalita (arreglo del ejecutante).
14. C. de Castro. La misma copla (recitado).
15. Avilés. Sos tan bonita! (Zamba). Arreglo del ejecutante (guitarra).

Acompaña los números de canto, el maestro E. Melgar.
A las 22: Hora oficial.

PROGRAMA PARA MAÑANA

Radio Cultura (L O X).—
Frecuencia de onda, 800 kilociclos|s.

A las 12: Noticioso.
A las 12.15: Populin.
A las 13: Hora oficial; Boletín del Ministerio de Agricultura.
De las 13.30 a las 14.30: El niño Domingo Romero, excelente pianista de 11 años, ejecutará algunas piezas de su repertorio; Audición de bailables a cargo del jazzband "Felú".

1. E. Nobile: Brahma (sim.)
2. A. Fernández: Despojos (tango).
3. J. Felú: Andaluza de ley (paso doble).
4. A. Mngrone: Para usted, mi nenita (shimmy).
5. A. Berto: Papa en puerta (tango).
6. J. Felú: 9 de Julio (shimmy).
7. O. Fresedo: La ratona (tango).
8. M. Borujow: Pedigree (shimmy).
9. Farini y Romero: Calavera (tango).
10. Sarpini y Caldarella: Sultana (shim.)
11. O. Fresedo: Hoiot (tango).
12. A. Cipolla: My Love (shimmy).
13. V. Sipulla: Bordoneando (tango).
14. J. Felú: Los domingos de Torrijos (paso doble).

A las 21: Quince minutos de enseñanza práctica de radiotelegrafía a velocidades progresivas.

Audición a cargo de los siguientes ejecutantes: señor Arístides Inverni (barítono). Sexteto Radio Cultura.

Durante esta transmisión se intercalarán números de música y cantos criollos, a cargo de los señores Domingo V. Lombardi, Andrés A. Beltrame, Isidoro Juan Dávila y Juan Aunet, de la Sociedad Argentina de Arte Nativo.

El doctor Gallegos Moyano, presidente de las Cajas, disertará brevemente sobre la ley de jubilaciones núm. 11289.

1. Mendelssohn: Barcarola (sexto Radio Cultura).
2. Verdi: Traviata (romanza) barítono.
3. Cantos de arte nativo.
4. Beethoven: Sinfonía heroica (2o. tiempo), sexto Radio Cultura.
5. Cantos de arte nativo.
6. Saint-Saens: El cisne.
7. Denza: Occhi di fata (barítono).
8. Cantos de arte nativo.
9. a) Bach: Sarabanda; b) Haydn: Minuet (cuarteto de cuerdas).
10. Cantos de arte nativo.
11. Bellini: I. Puritani (barítono).
12. Wilder: Serenata (sexteto Radio Cultura).
13. Cantos de arte nativo.
14. Schiuma: Marcha triunfal (sexteto Radio Cultura).

Los números de canto serán acompañados por el maestro E. Melgar.
A las 22: Hora oficial.

FERROCARRIL CENTRAL DE CORDOBA
TRENES DE PASAJEROS

Los trenes de pasajeros salen de Retiro C. C. (Bs. Aires) para:

	Diariamente	a las 7.45
Rosario	Lunes, Miércoles y Viernes	a las 22.30
	Martes, Jueves y Sábados	a las 14.30
Santa Fe	Lunes, Miércoles y Viernes	a las 22.30
San Francisco	Lunes, Miércoles y Viernes	a las 22.30
Córdoba	Martes, Jueves y Sábados	a las 14.30
Capilla del Monte	Martes, Jueves y Sábados	a las 14.30
Santiago del Estero	Lunes, Miércoles y Viernes	a las 22.30
Catamarca		
	Lunes y Miércoles	a las 22.30
La Rioja	Martes y Sábados	a las 14.30
Tucumán	Lunes, Miércoles y Viernes	a las 22.30
Rosario de la Frontera		
Salta	Lunes	a las 22.30
Jujuy		
La Quiaca		

DORMITORIOS DIRECTOS A LAS SIERRAS DE CORDOBA
Servicio de cargas, entre Retiro C. C. (Buenos Aires) y

Rosario, Córdoba, San Francisco, Rafaela, Tucumán, Santiago del Estero, Salta, Jujuy, La Quiaca, Embarcación, Chilecito, La Rioja, San Juan, Catamarca, Santa Fe, Reconquista, Vera, Resistencia

Las mercaderías cargadas en Retiro durante el día, salen a destino la misma noche
Por informes y tarifas ocurrir: Oficina de informes (Galería Güemes), Buenos Aires y Estación Retiro C. C.

Noviembre 1923.

H. G. CABRETT.
Administrador General

Mañana
SE INICIA NUESTRA
Semana
Fín de Mes
La cual brindará exclusivamente novedades y artículos propios de estación recientemente recibidos
en nuestros acreditados Departamentos de Confecciones, Modas, Sederías y Felpas; Lanerías, Tejidos de Algodón, Pieles etc.
Lea Vd. mañana nuestros avisos.
Tienda LA PIEDAD
Bme MITRE ESQ. CERRITO

Carlos Merlini
Bartolomé Mitre 371
U. T. 2288 Avenida
— o —

El latifundio es la rémora del progreso

Y por deducción lógica, el latifundista es retrógrado.
El latifundio en un país de inmigración como el nuestro significa una aberración.
No se halla lejano el día en que el codificador se sienta urgido por el apremio colectivo y declare al latifundio decididamente en pugna con el espíritu de la época y por eso mismo con el de la ley.
Porque antes que nada se trata de un mal social.
En consecuencia, todos tenemos el deber de propender a su desarraigo.
No hay que devanarse los sesos para comprender que mil hectáreas de campo adquieren para la economía colectiva infinitamente más valor trabajadas por diez hombres que atendidas por uno.
Al realizar ese deciderátum, quien primero se beneficia es el que se deshace del latifundio.
La carta orgánica del
BANCO HIPOTECARIO NACIONAL
acuerda a su directorio la facultad de otorgar préstamos a los colonos por un valor que llega al 80 o|o de la tierra que adquiera.
Si esa ley ayuda, resuelta y eficazmente a los agricultores, poniendo a su alcance la adquisición en propiedad de la parcela o de la chacra, es indudable que beneficia más al latifundista desde que atrae y concentra sobre su campo el interés y la codicia general, significando por esto mismo el acrecentamiento del valor gracias a las facilidades que brinda para adquirirlo.
¿Porqué entonces obstinarse en seguir reteniendo una propiedad, cuya renta se halla bien lejos de responder al valor positivo que tiene?
El BANCO HIPOTECARIO NACIONAL
ofrece al propietario la solución de su problema, brindándole la ocasión de que enajene su tierra en fracciones pequeñas por un precio algunas veces mayor del que obtendría si procediera a la venta en conjunto.
Para realizar estas operaciones con la rapidez y la eficacia necesarias, he anexado a mis oficinas otras que tienen a su cargo, bajo la dirección técnica el estudio y la subdivisión de los campos.
Nada le significa a usted escribirme o visitarme.
Hágalo sin titubear pensando que el primer beneficiado será usted mismo.
A pesar de que la nueva emisión de cédulas es muy importante, le aconsejo que no pierda tiempo, pues la demanda es cada día mayor, y bien podría darse el caso de que se agoten.
Carlos Merlini
Bmé. MITRE 371 — U. T. 2288 Avenida

TEATROS Y CINEMATOGRAFOS

Anoche en la Opera se aplaudió "Boccaccio"

Clara Weiss y Gina Bianchi en una escena de "Bocaccio", la bonita opereta de von Supé, que anoche se "reprisó" en la Opera con franco exito

Lo que se preveía. Anoche, con la "reprise" de "Boccaccio", la amplia sala de la Opera, en la que con tan buena fortuna viene actuando la compañía Clara Weiss, se vió totalmente ocupada. Y es que el prestigio sólido y merecido de von Supé perdura aún con toda lozanía. La legión de aficionados a la buena opereta, que hay en Buenos Aires, siempre responde con su presencia y su aplauso cuando se trata de una representación de estas operetas, ya viejas, aunque sólo por su fecha de estreno, pero no por sus partituras, que son siempre frescas, melodiosas, ricas en belleza alegre y en bella alegría. Es cierto que muchos de los viejos aficionados al género, cuando ven hoy una representación de Supé echan de menos las voces de que gustaron las representaciones de antaño, pero esa carencia de voces que se nota hoy por hoy, puede a veces dejarse pasar por alto; sobre todo cuando se trata de operetas cuya música valiosa permite que la falta de "virtuosismo" en el intérprete no sea un obstáculo a su más brillante imposición.

En general, la versión ofrecida anoche por Clarita Weiss y los suyos puede considerarse como muy correcta. El protagonista fué hecho por esta aplaudida "soubrette" y, por cierto que supo darle a ese rol toda la vida y la alegría que requiere.

Amoroso fué un príncipe di Palermo, rogazante pero de buena emisión vocal. El trío cómico que forman en la opereta el "barbiere", el "ortolano" y el "bottaio" fueron hechos, respectivamente, por Della Guardia, Consalvo y Polisseni, y los tres merecieron, por su desempeño, el aplauso del respetable.

En los famosos couplets del primer acto debieron bisar.

Como de costumbre, muy segura la orquesta bajo la batuta del maestro Stabile. Mereció palmas en cada final de acto y en el bonito intermedio del segundo acto.

En definitiva, una correcta versión de la bella opereta, en la que la inspiración del autor de "Fatinizza" se volcó con una abundancia de la que no acostumbran hacer uso los maestros modernos del género que inmortalizó a Offembach.

"La cruz de palo" cumple "50"

"De uva en uva"... empieza el dicho popular, que sirve como ejemplo de lo que puede la constancia y la perseverancia. Y así, descontando de una a una, función por función, sección por sección, la pieza de ambiente "La cruz de palo", de Martínez Paiva, que fuera estrenada en la función de debut de la compañía Carcavallo en su actual temporada en el Nacional, alcanza hoy sus primeras 50 representaciones consecutivas. El nuevo acierto del ya bien conceptuado autor es manifiesto. Porque, que alcance ese número de representaciones una pieza en la que se hacen concesiones al público no es de sorprender, pero que se imponga un trabajo como "La cruz de palo", en el que el autor desarrolla su asunto con toda independencia y libertad, no buscando otro fin que el de que su obra lo sea en la mejor acepción de la palabra, no es muy común que se diga.

Las 50 de "La cruz" se cumplen en la segunda nocturna de hoy.

Un caballo tanguista

Mientras dura todavía el interés despertado por la última novedad ofrecida por el Circo Sarrasani, la "trouppe" de 18 bailarines y cantores folkloristas rusos, se anuncia ya la presentación de un nuevo número que ha de llamar la atención.

El profesor de equitación de la Escuela Imperial Española de Viena, Emerich Ankner, ya conocido de nuestro público, ha querido corresponder al favor que le dispensó nuestro público enseñando a sus discípulos el baile que si no es nacional es el más difundido.

Uno de los caballos, el hermoso alazán "Ajax" ha hecho, en poco tiempo notables progresos.

En las dos funciones de hoy, el público tendrá la oportunidad de ver a "Ajax" bailando "Buenos Aires", "La Provincianita", o "Il piccolo navío" con una seriedad digna de cualquier conquistador profesional.

La empresa del F. C. Central Argentino, accediendo a la solicitud de la dirección del Circo, ha dispuesto que paren en la estación Hipódromo, que dista apenas dos minutos de la gran carpa de Sarrasani, los trenes que salen de Retiro para Tigre a las 20 y 37, a las 21, a las 24 y 20 y a las 24 y 45, así como los que parten de Tigre para Retiro a las 19 y 52, a las 20 y 49 y a las 28 y 43. Es un nuevo y cómodo medio de transporte que se ofrece al público, especialmente a los habitantes de los pintorescos pueblos de la orilla del río.

Reaparición de Francisco Ducasse - "El vuelo nupcial"

Angelina Pagano y Francisco Ducasse en la escena final del primer acto de "El vuelo nupcial". Son las nueve horas, a bailar manda la puntualidad inglesa, menester es cumplir

Generalmente las cosas humanas son pasajeras, se aplauden hoy, se reprueban mañana, o viceversa, de modo que nunca puede decirse esto es bueno, es definitivo, porque el tiempo con una veleidad harto mujeril se encargará de poner en nuestros ojos el velo del desengaño; y es por esto que cuando se nos habla de algo pasado, de algo muy viejo, una sonrisita irónica se dibuja en nuestros labios. Es la sonrisa que dibuja la suficiencia de nuestra civilización actual sobre la anterior, que con quizá o sin quizá es superior a la que de tánto nos jactamos.

Se nos dirá ahora: ¿a qué viene todo esto? ¿Con qué derecho hace usted perder el tiempo a los demás? Diremos nosotros: es una meditacioncilla que nos sugiere un hecho. Al grano. Se anunciaba para la vespertina de ayer la reaparición de Francisco Ducasse con la deliciosa comedia de Iglesias Paz, titulada "El vuelo nupcial". Hace ya varios años que el citado actor no pisa las tablas, era justo pensar, que el respetable habiendo gustado de otras emociones, lo hubiese relegado al limbo amarillento del olvido. (A esto venían las líneas del encabezamiento); pero no fué así, no quedó en el Marconi localidad que ocupar, todas las butacas habían sido vendidas a un público entusiasta, cuando levantado el telón, y después de unos instantes apareció Ducasse en escena, saludólo una ovación, pero una de esas ovaciones que brotan espontáneamente, que si nos preguntan por qué aplaudimos, no sabríamos qué contestar. Fué un aplauso cerrado que se prolongó durante unos instantes y que fué para Ducasse, según propias declaraciones, una de las satisfacciones más íntimas de su vida artística.

Compuso su personaje — Mister Pear — con una eficacia digna de encomio, usando para llegar al público sus propios medios, los que le dictaba su larga experiencia; fué un inglés el suyo en toda línea, correcto sobre todo, sin exageraciones.

Prolongados aplausos saludaron los finales de acto, recibiéndolos como es de suponer el nombrado, y su esposa y digna "partenaire" Angelina Pagano.

Terminada la representación hubieron de hacer uso de la palabra Ducasse, que expresó su reconocimiento por la favorable acogida que le fué dispensada, Angelina Pagano, que tuvo breves frases de recordación para Iglesias Paz y Danesi, correcto actor, que perseverando en el estudio será una figura de primer orden.

Con buen éxito Casaux estrenó "Giacomo"

Si "Giacomo" pieza en tres actos, de Discépolo y De Rosa, no encerrase positivos valores, tendría, por lo menos, uno que la colocaría por encima de sus similares. Queremos decir que Giácomo" se aparta un poco de la producción común. No es la obra en la que un "nouveau riche" trata de regenerar a sus hijos o a sus parientes. No; más profunda es la obra de Discépolo y De Rosa. Se ha ahondado el problema psicológico y se ha pintado magistralmente un tipo que parece arrancado a la realidad cruda del vivir cotidiano.

Los autores han cuidado el personaje central hasta tal punto que los que lo rodean lo hacen en un plano evidentemente inferior, lo que, unido a la faz francamente repugnante que nos presentan los autores, no puede menos que causar en el espectador, sino impaciencia, un poco de incomodidad. No es humana "Giácomo". Todos los sentimientos que en él se agitan son culpables. Todos llevan una tara en la conciencia. Quien unos amores culpables, como el protagonista; quien el más sórdido de los sentimientos, el que enmudece a todas las otras voces del alma y las arroja lejos de sí, con el mismo gesto piadoso con que se da una limosna: el amor al dinero.

Un alma generosa, rodeada de gente sin escrúpulo alguno, no puede sentir otra cosa que el pasmo, la admiración. Giácomo, que es el protagonista, ha sido muy bien estudiado por sus autores, los que lo llevaron a escena con evidente acierto.

El asunto de la obra estrenada ayer es sencillo, si se quiere, porque si lo dividimos en dos partes, externa e interna, la primera para significar lo que hacen y dicen los "dramatis personæ", y la segunda para lo que en su campo consciente se agita, podemos decir, sin temor a equivocarnos, que es muy hondo, pero muy hondo el drama que se desarrolla en la segunda de las partes en que arbitrariamente hemos dividido la pieza.

Decíamos más arriba que era bien simple el argumento. En efecto; Giácomo es un viejo milanés que ha perdido toda su fortuna con una mujer. Hablando con justicia, ella, en combinación con uno que se decía su hermano, lo dejó de patitas en la calle. Pobre, después de haber sufrido toda clase de privaciones, llama un día a la puerta de unos sobrinos; estos desalmados, viendo que el viejo no tenía dónde caerse muerto, hacíanle víctima de toda clase de malos tratamientos.

Cierta vez viene a visitarlo un viejo amigo suyo, que al imponerse de sus precarias condiciones de vida, quiere llevárselo consigo, y como no puede hacerlo, porque el viejo se niega a ello, dice a los sobrinos que el tío tiene mucho dinero escondido.

Desde aquel instante todo cambia; los sufrimientos se transforman en satisfacciones; los malos tratos en sonrisitas, en fin, ni que el mundo hubiese cesado de girar alrededor de su eje. El viejo no se explica esta transformación, y un nuevo amor nace en él hacia los parientes que creía unos salvajes, hasta que se da cuenta de que todo es por el hipotético dinero que tiene.

Ahora es el viejo quien cambia. No quiere probar bocado, por temor a que lo envenenen, y al fin llega el instante supremo; confiesa abiertamente que no posee un centavo; y ahí es la desesperación. El sobrino había robado caudales de la casa bancaria en que estaba empleado, y sin el dinero para reponerlos, no le quedaba más remedio que la cárcel o la muerte. Va a tomar esta última resolución, pero la casualidad (se nos antoja demasiado casual), quiere que en este momento fallezca el padre de la esposa del sobrino, volviendo el contento a los atribulados señores de la casa, que concurren al velorio porque el muerto deja una estancia... cuatro casas... y un puñado de monedas.

Y, a todo esto, ¿qué es de Giácomo? Dándose cuenta del alma perversa que sus sobrinos alentaban, abandona el hogar, llevando por único recuerdo el de la mujer amada, que, como todos, lo engañó...

Pasemos ahora a la interpretación. Roberto Casaux incorpora, con la de ayer, una creación admirable a su ya bastante larga foja. Hizo un milanés que parecía traído de la calle. Puede decirse que anoche Casaux estuvo en sus mejores momentos de intérprete. El público, entendiéndolo así, no dejó de demostrarle su simpatía al gran actor, interrumpiendo, con sus aplausos, los tres actos de la obra.

Al lado de Casaux destacáronse Martínez, E. Palomero y M. Senisterra, entre las mujeres, y Serrano y Sande entre los hombres.

Finalizada la representación, hicieron uso de la palabra, a pedido del respetable, los autores y Casaux, quienes agradecieron la favorable acogida.

Roberto Casaux, en su admirable creación, rodeado de los principales intérpretes de "Giácomo", estrenada ayer con aplauso

"Los amantes de Teruel"

Ricardo Calvo, ha resuelto poner en escena en la nocturna de esta noche el drama romántico en cuatro actos en verso y en prosa, original de Juan Eugenio Hartzemburde, el genial fabulista, titulado "Los amantes de Teruel".

La obra subirá a escena con el reparto que sigue:

Doña Isabel de Segura, Amparo Martínez; doña Margarita, Amparo Martínez; Fátima, Sara Esteban; Teresa, Encarnación Lara; Don Diego Martín Garcés de Marsilla, Ricardo Calvo; Don Rodrigo de Azagra, Guillermo Marín; Don Martín Garcés de Marsilla, Emilio Portes; Don Pedro Segura, Antonio Salom; Adel, Emilio Barreda; Osmín, Carlos García.

El miércoles se estrena en el Nacional

Carcavallo y los suyos se aprestan dar a conocer la tercer novedad del año. Las dos primeras, que fueron "El bolonazo" y "La cruz de palo", han defendido su figuración en el cartel del Nacional con todo honor y aun lo siguen haciendo con toda fortuna; sin embargo, como hemos dicho, la tercer novedad ya tiene fecha para darse al público. Será el miércoles 23 del corriente.

La obra que subirá a escena ese día será el sainete de Vacarezza, titulado "Todo el año es carnaval", en el que se tienen fundadas esperanzas, tan halagüeñas como justificadas. Enrique Delfino, el compositor criollo que tan bien ganada popularidad goza en el ambiente, estrenará en ese sainete su nuevo tango "Talan... Talan".

Como se ve, "entre taitas anda el juego".

Lo que ensaya Simari

La nueva forma en que se va desarrollando la temporada del prestigioso actor en el Apolo, permite que las obras que pone en ensayo sean llevadas en éstos con toda tranquilidad. Nada de apuros ni sobresaltos.

Ahora la que ocupa la atención en las horas de ensayo es "El cacique Curuzú Cuatiá", pieza en tres cuadros de Eliseo Gutiérrez, el conocido actor que en sus actividades dramático-literarias no va a la zaga de las que se le reconocen como intérprete.

"El cacique Curuzú Cuatiá" será el próximo estreno en el nombrado teatro. Aun no se le ha fijado fecha.

Muiño-Alippi reestrenan

La vistosa revista "La última del año", que al darse a conocer por la compañía del Buenos Aires en la temporada anterior alcanzó a figurar en cartel en crecido número de veces, será reintegrada a él en el mismo teatro mañana, lunes, en la sección vermouth.

Festival en el Odeón

Mañana, por la noche la compañía Quiroga celebrará en el Odeón un gran festival en honor del Sr. Paúl Groussac, con motivo de alcanzar su aplaudida producción histórico-dramática, "La divisa punzó", a las 150 representaciones.

Si franco y sostenido fué el éxito que esta obra obtuvo el año anterior al estrenarse en el mismo teatro y por la misma compañía que la ha reestrenado, ahora también en esta ocasión ha logrado volver a interesar vivamente, por lo cual desde que se exhumara ha venido llevando un abundante y selecto público a la sala de la calle Esmeralda.

"El castigo de amar"

Están ya muy adelantados los ensayos que de la obra de Moock, cuyo título va en el encabezamiento, realiza la compañía de la distinguida primera actriz Camila Quiroga.

Como es sabido, este nuevo trabajo del autor chileno ocupará la escena del Odeón dentro de poco, y, sin duda, ha de dar lugar, en su estreno, a todo un acontecimiento, ya que a los prestigios de la figura que encabeza esa compañía se une los que goza el autor de la obra.

"El guarda núm. 13"

Como los preveíamos desde el momento de su estreno, la interesante pieza de Bourel, "El guarda núm. 13", que se representa en el Apolo, ha logrado adueñarse de las tres cuartas partes del cartel de ese teatro, y en esa forma ha de seguir hasta que el respetable lo quiera. Del buen éxito que está alcanzando la referida obrita alcanza una parte de importancia a Leopoldo Simari, por su trabajo en el rol protagónico.

"Retazo", por Blanca Podestá

Volverá la aplaudida primera actriz del Smart a llevar a escena hoy, en la función familiar de las 17.30, la bonita comedia de Niccodemi, "Retazo", en cuyo rol protagónico tanto lograra lucirse la nombrada artista.

Por la noche y en su 47a. vez, irá "El alma desnuda", cuya sostenida figuración en el cartel del concurrido teatro de la calle Corrientes, lleva aun miras de prolongarse por un buen tiempo.

Florida

En esta salita de la Galería Güemes los números de varietés siguen interesando.

Por ahora el cartel se defiende con las siguientes actrices y actores: Aurorita Peris, buena cupletista, que en la sección a su cargo da lo suyo; Nelly Flo, "vedette" parisina que repite los "sucesos" del año pasado; Hugo Droessel, xilophonista cuyas dotes fueron ya apreciadas en otras ocasiones, y la "trouppe" Ryal, que con la del lunes dará su última función.

Para mañana se anuncia el debut de Poloseefeel, que substituirá a la "trouppe" citada, de modo que con las hermanas Del Pont y Molly Bell, el programa quedará constituído de un modo sólido.

Asociación Profesorado Orquestal APO

Continuando, la institución que nos sirve de epígrafe, con la campaña de cultura musical que comenzó allá por el año 1922, acaba de designar los directores que han de intervenir en el ciclo de conciertos a realizarse durante el año en curso. Los designados son: Ernesto Drangosch, cuya actuación es de todos conocida, y el director Ernesto Ansermet, contratado recientemente por la sociedad en cuestión.

De más están los datos que podamos dar sobre el maestro Drangosch, porque siendo como es la suya una actuación de todos conocida y elogiada, no necesita de presentación alguna.

Además, el hecho de traer a nuestro país a un director como Ansermet representa, desde todo punto de vista, un verdadero acierto por parte de los dirigentes de la Orquestal, por cuanto el maestro Ansermet, vinculado a las altas manifestaciones del movimiento musical europeo, es considerado en la actualidad como uno de los más eficaces intérpretes de la producción sinfónica contemporánea.

—¿Qué dice de nuevo el diario?
—Pues que ayer estuvo lindísima la fiesta que dieron los de Antúnez. También no era para menos, habiendo alquilado todos los adornos al especialista Longobardi de Bolívar 280...

BAILE DE MODA "BLUES"

Unas cuantas horas con un "Especialista" dará a Vd. esa "Elegancia Aristocrática" y ese "Modernismo" que denota Distinción y Estilo. (Mis clases son exclusivamente individuales). — Prof. M. E. SILVA.

INSTITUTO DE BAILES MODERNOS
RIVADAVIA 976. — U. T. 1646 Riv.
BUENOS AIRES

de JUAN JOSE FRUGONI

Lucha en el Parlamento

(Edición de 10 cuadernos)

EN ESTA SEMANA APARECERA EL PRIMER CUADERNO

PRECIO: 0.20 — Para franqueo 0.05

Pedidos a esta Administración

Cinematografía

Renovación de contratos con "Artistas Unidos"

La casa local de la Editora Artistas Unidos ha recibido un comunicado que manifiesta lo siguiente:

Efectuóse el día 26 de marzo último en sus oficinas de Saventh Avenue 726, la reunión anual de los accionistas y propietarios de Artistas Unidos estando presentes Mary Pickford, Charles Chaplin, Douglas Fairbanks y David W. Griffith. En esa reunión se resolvió por unanimidad continuar las actividades de la editora de acuerdo con los contratos existentes, renovando Mary Pickford, Douglas Fairbanks y David W. Griffith sus convenios por tres años más. Charles Chaplin se encuentra en esas mismas condiciones, pero hará aparte ocho películas más durante ese tiempo.

Los accionistas de Artistas Unidos expresaron que estaban absolutamente satisfechos de la marcha de los negocios y de la organización que tiene esa editora en todas las partes del mundo a donde se extienden sus actividades.

Se formuló asimismo un voto de aplauso para el presidente reelecto Mr. Hiran Abrams y todo el personal superior que lo secunda en las tareas artísticas y comerciales de la corporación.

"Una mujer de París"

El excelente cómico Charles Chaplin ha entrado en una nueva faz de su carrera, iniciándose como director, con toda la seriedad que el caso requiere, en medio del aplauso de la crítica y del público.

"Una mujer de París" es su primera producción.

Toda una revelación ha constituído su estreno, y es un augurio de muchos triunfos para el nuevo director.

La originalidad del argumento y la técnica enteramente nueva que lo rige, han sorprendido a la crítica y al público.

Chaplin, que conoce perfectamente las distintas esferas de la vida, habiendo palpado de cerca el fácil derroche de los millonarios, así como las angustias y nerviosidades de los pobres, sabe que todos los héroes y heroínas de la escena muda son humanos. Unidos estos conocimientos a su habilidad y a la experiencia que en la escena tiene, es fácil esperar de su dirección magistrales interpretaciones.

Edna Purviance, que acompañó durante ocho años al ex artista, en la interpretación de sus comedias, es una actriz de verdadero talento interpretativo, y encarnará en esta producción el papel de protagonista.

Por la originalidad del tema y de la técnica que lo rige, será esta obra el suceso de la temporada actual, y tendrá en las evoluciones futuras del fotodrama, una influencia decisiva. No tiene esta película la multitud de "comparsas" que caracteriza las producciones de los "studios" americanos y en su preparación se empleó un año, sin haberse escatimado esfuerzo alguno.

Edna Purviance, que en estos momentos ocupa un puesto privilegiado entre las "estrellas" del arte mudo, interpreta fielmente el papel de Marie St. Clair, la mujer base del

Edna Purviance

argumento de esta película, que constituye, por su pensamiento y su acción, el más grande problema del siglo.

La humanidad tomada no como amalgama de seres malos y buenos, sino de hombres y mujeres que pueden ser buenos o malos según las circunstancias en que se desenvuelven las existencias, son las verdades que se reflejan en esta gran película.

Sigue el éxito de "El matrero"

Continúan las exhibiciones de "El matrero", la excelente película nacional que la Cinematográfica Sud Americana acaba de estrenar con gran éxito.

El público se ha encargado de hacer el elogio de la obra, y cada vez se ven más concurridas las exhibiciones.

"Sota, Caballo y Rey" está obteniendo gran éxito

Está obteniendo un franco éxito en todos los salones que la exhiben esta notable cinta de John Gilbert que la Fox acaba de estrenar.

Es un interesante film que tiene por escenario las hermosas riberas del río Mississipí y su argumento se desarrolla en el caballeresco ambiente de hace varios lustros, mezclándose en ella el juego el amor, las aventuras y el valor.

SECRETAS — EL GRAN PROGRESO DE LA CIENCIA
NUEVO TRATAMIENTO RAPIDO DEFINITIVO
— SIN NECESIDAD DE INYECCIONES —
AMBOS SEXOS
VIAS URINARIAS
UGEOL
LABORATOIRE DE LA "VICEINE" - PARIS
EN VENTA EN TODAS LAS FARMACIAS
PIDAN EL FOLLETO POR CARTA A CASILLA DE CORREO 1793, BUENOS AIRES

TEATROS y CINEMATOGRAFOS

Biografías cortas

JACK HOLT

Nació en Winchester, Va., educ. V. M. L.; experiencia teatral de 4 años. Carrera cinematográfica: Universal, Select, Paramount, Ince-Para., First National, Rob.-Cole, Artcraft, Realart y William D. Mille. Sus películas más conocidas son: "El romance perdido", "Callejuelas torcidas", "Abnegación", "En poder del enemigo", "El romance de media noche", "Victoria", "La línea de la vida", "El anillo de boda", "El honor de su casa" y "Todas las almas de Eva". Mide 6 pies y pesa 173 libras. Ojos y cabello obscuro. Casado con una no profesional. Tiene tres hijos.

Dirección: Lasky Studios, Hollywood, California.

El Palace Theatre modificará su sistema de espectáculos

La casa Max Gluksmann va a implantar un nuevo sistema de exhibir las películas con el exclusivo objeto de establecer un "modus operandi" reposado, rítmico, para que verdadera visión de arte, expuestos diríamos, académicamente, con todos los recursos disponibles para aprecarse en sus valores íntegros las producciones de la escena muda.

La novedad de estas exhibiciones cinematográficas va a inaugurarse en breve en el Palace Theatre en la forma siguiente: Cada noche se pasará con el mayor cuidado por operadores idóneos, una película cómica seguida de dos films de largo metraje, dando lugar y tiempo a examinar detalles y pormenores de lo quo aparece en la pantalla.

Generalmente, pasa mucho desapercibido por el apresuramiento consiguiente a la necesidad de acabar rápidamente una cinta para pasar otra y otra luego, hasta cuatro o cinco de las de costumbre.

Con este método, lento y parsimonioso, se verán películas en toda su pureza y discreción ganando con ello el arte, la visión, el espectáculo y el gusto del público. Además, esa costumbre de operar como se debe, acabará por imponerse a todos los cines.

Idea tan plausible nos enamora precisamente, por ser uno de esos temas que hemos tratado con mucha frecuencia sin ser atendidos. Pero hay cosas que por su misma fuerza razonable son hechos realizados cuando alguien inicia su efectividad y después, se sorprende uno de cómo prevaleció tanto tiempo el viejo defecto. Lo bueno triunfa siempre.

Estrenos importantes que nos dará a conocer en el mes de mayo la New York Film

Esta importante alquiladora nos dará a conocer en el próximo mes de mayo una serie de películas que, juzgadas por la marca productora, los elementos famosos de que están tomadas, los artistas de primera línea que figuran en sus repartos y los grandes directores que las han dirigido, merecen en realidad el calificativo de grandes producciones. Y si no, júzguelo el lector por sí mismo.

Como extraordinarias irán: "Koenigsmark", adaptación de la novela de Pierre Benoit; dirigida por Leonce Perret e interpretada por los más grandes artistas cinematográficos y teatrales de Francia. "La feria de las vanidades", superproducción Goldwyn, dirigida por Hugo Ballin, con Hobart Basworth, Mabel Ballin y otros en el reparto.

Sábado 3, "Sherlock Holmes", drama Goldwyn, 7 actos. Por John Barrymore-Carol Dempster.

Sábado 17, "¡A tiempo...!", comedia Truart, 6 actos. Por Richard Talmage, Stuar Holme, Bellie Dove y Chas Clary.

Sábado 10: "El rescate de la felicidad", drama Goldwyn-Cosmopolitan, 8 actos. Por Alfred Lunt y Mimi Palmieri.

Sábado 24: "La isla de los zafiros", drama Vitagraph Especial, 8 actos. Por J. Warren Kerrigan, Wanda Hawley, Miss Dupont, Alice Calhoun y Pat O'Malley.

Jueves 1.o: "¿Quién fué el asesino?", drama Vitagraph, 6 actos. Seena Owen, Martha Mansfield y Wilfred Lytell.

Jueves 8: "El pozo de petróleo", drama Vitagraph, 6 actos. Por William Duncan y Edith Johnson.

Jueves 15: "Kean, el comediante", drama Albatros, 7 actos. Por Ivan Mosjoukine y Natalia Lissenko.

Jueves 22: "Mi caballo blanco", drama Monogram, 6 actos. Por Fred Thomson (El rival de Tom Mix).

Jueves 29: "Mi hombre", drama Vitagraph, 6 actos. Por Dustin Farnum y Patsy Ruth Miller.

Jueves 10. Lee Moran en "El otro tío Tom".

Jueves 8: Jimmy Adams en "Una yunta brava".

Jueves 15: Otto Fries en "La gran

Jueves 22: Barrilito en "El último de los tragones".

Jueves 29: Luisa Fazenda en "Una Cenicienta rural".

La "Goldwyn - Cosmopolitan" fué adquirida por la Corporación Americana.

Según noticias de última hora, se informa que la Corporación Argentino Americana de Films ha adquirido la exclusividad de todas las películas producidas por la "Goldwyn Pictures" y "Goldwyn-Cosmopolitan" —fusionadas no ha mucho— durante el corriente y próximo año.

Hasta ahora, y desde varios años, las cintas de esta buena productora venían siéndonos presentadas por la New York Film Exchange, casa que se impuso en nuestra plaza y quien, no obstante haberla dejado, tiene en su poder una cantidad apreciable de films que de esta marca había seleccionado, y otras que aun tiene que recibir de Nueva York y qué están incluídas en el contrato de exclusividad fenecido.

Es indiscutible que la Corporación Americana ha obtenido con la firma de este contrato una gran victoria moral que le dará gran prestigio a la casa en el gremio cinematográfico, por lo que es de esperar que los señores empresarios sabrán responder al esfuerzo financiero que acaba de realizar, ya que se trata de una marca tan conocida y buena como es la que nos ocupa.

Max Glücksmann estrena hoy un film de Anna Q. Nillson.

La verdadera inocencia en el sujeto acusado, no es aquella que podemos comprobar sino aquella otra que somos capaces de comprender.

Este parece ser el interesante tema en que se ha inspirado el autor de la película "Inocencia", interpretada por Anna Q. Nillson, actriz que se ha distinguido siempre por la elección de asuntos serios, y de carácter educativo, como ocurrió con la serie "¿Quién es el culpable" y otras ponderables obras del cine.

Felisa Lestre es una actriz de teatro, que se siente un día enamorada de un joven aristócrata, Donaldo Hampton. A pesar de la oposición tenaz de la familia del mozo, se casa Felisa con él, echándose un enemigo implacable en el abogado Collingwood, viejo camarada de la familia de Donaldo y que no es el menos contrario a aquel desigual matrimonio.

La pareja vive feliz a pesar de todo eso, hasta un día en que aparece, por desgracia, un bailarín llamado Pablo Atkins, que fué, en la primera juventud de Felisa, su compañero de arte. Este bailarín ha vivido siempre enamorado de Felisa, aunque siempre fué rechazado por ella. Al encontrarse ambos artistas en una fiesta de teatro, Atkins intenta reiniciar sus ataques, pero como ella, indignada, lo expulsa de su casa, en virtud de su dignidad de mujer casada, el bailarín, que es un miserable, se encierra en su habitación, haciéndose sorprender por la familia de Donaldo y creándole a Felisa una situación más que equívoca, sospechosa, para su buena reputación.

Este detalle justifica desde luego el pedido de divorcio del marido y la condenación implacable del abogado Collingwood.

Felisa, entonces, dispuesta a no perder su dicha, pone en juego su ingenio; y procediendo como el pillo Atkins, devuelve por pasiva la acusación, encerrándose en la habitación del abogado y haciéndose sorprender por la esposa de éste en la misma circunstancia en que fuera sorprendido el bailarín. La prueba de la culpabilidad del abogado es tan evidente como la de ella, aunque ambos sean igualmente inocentes.

Collingwood comprende entonces el error en que estaba, y Donaldo la injusticia con que había procedido. Con su rehabilitación, Felisa puede ganar entonces el amor y la felicidad que estuvo a punto de perder.

Esta interesante película, como decimos, ha sido interpretada por Anna Q. Nillson, a quien acompañan Marion Harlan, Earl Foxe, Wilfred Lucas, Freedman Wood y otros artistas de valía, siendo la realización técnico-fotográfica, digna del asunto y de los intérpretes.

Erika Glassner, celebrada actriz alemana, que tiene a su cargo el rol principal de "La tragedia del amor".

ESPECTACULOS PUBLICOS

TEATROS

COLON — Temporada oficial 1924.— Maestros directores: G. Marinuzzi, E. W. Korngold, E. Cooper, V. Bellezza, A. Toni y G. Santini Figurando en el elenco Gilda Dalla Rizza, Nina Kosbetz, María Zamboni, Estelania Dandolo, Gabriela Bezanzoni, Eugenia Jabovich, Luisa Bertana, Ana Gramegna, Miguel Fleta, Julio Crimi, Luis Minguetti, Segismundo Zalevsky, José Segura Tallien, Víctor Damiani, Julio Cirino, Kapitón Zaprojetz, Paul Payan, Miguel Fiore, Gino Devecchi, Atilio Muzio y otros elementos de valía.
Queda abierto el abono a 30 funciones nocturnas y a 10 matinées de domingos y días festivos.
Inauguración de la temporada, el 17 de mayo. Segundo espectáculo, Gran compañía de bailes rusos Pavley-Oukrainsky.

ODEON — Compañía argentina Camila Quiroga.—Hoy, a las 15: La divisa punzó. Platea $ 4. A las 17.45: La mujer de Ulises. Platea $ 3.—A las 21: La divisa punzó. Platea $ 4.

COLISEO. — Compañía italiana de gran guignol, Renato Salnetti.— Mañana, primera representación.— Platea $ 4.90.

CERVANTES — Compañía oficial del teatro español de Madrid, teatro clásico, romántico y contemporáneo, comedias de magia. — Hoy, a las 16.30: Los polvos de la madre. Celestina.—A las 21.15: Los amantes de Teruel.—Platea $ 4.90.

MARCONI — Compañía argentina de dramas y comedias Angelina Pagano.—Hoy, a las 15: Rosa roja. Platea $ 2.50.—A las 17.30: La propia obra. Platea $ 1.50.—A las 21: Rosa roja. Platea, $ 2.50.

SMART — Corrientes 1253. — Compañía argentina Blanca Podestá. — A las 15: El alma desnuda.—A las 17.30: Retazo. Platea $ 2.—A las 21.15: Un aviso original y El alma desnuda. Platea $ 3.

OPERA — Corrientes 860. — Compañía italiana de operetas de Clara Weis.—Hoy, a las 15: Boccacio.—A las 21: Boccacio.—Platea $ 4.

NUEVO — Corrientes 1530. — Compañía argentina de comedias Roberto Casaux.—Hoy, a las 15 y a las 21.15: Mi otro marido, Giacomo.— Platea, tarde y noche $ 3.

ARGENTINO — Compañía cómica argentina Florencio Parravicini.—Hoy, a las 15 y a las 21.15: Por un lobo y ...ni deuda que no se pague.—Platea, tarde y noche, $ 2.50.

VICTORIA — Compañía española de zarzuelas. Dirección: Amadeo Vives.—Hoy, a las 15: Doña Francisquita, Platea, $ 4.90.—A las 18: La canción del olvido, Platea $ 3.—A las 21.15: Doña Francisquita. Platea, $ 4.90.

AVENIDA — Gran compañía dramática española Enrique Borrás.—Hoy, a las 17 y a las 21.30: El bandido de la sierra. Platea $ 4.

NACIONAL — Corrientes 960.—Compañía de sainetes, comedias y dramas. Director [illegible] —Hoy, a las 14.45: Margot, La cruz de palo, El botonazo. Platea $ 2.50. —A las 18.15: El botonazo.—A las 21: El botonazo.—A las 22.15: La cruz de palo.—A las 23.15: El botonazo.—Platea $ 1 por sección.

[illegible] — [illegible] ... Hoy, a las 15: Se asesina a domicilio, El triunfo del noy Pepet. El guarda núm. 13. Platea, $ 2.50.— A las 18.20, a las 21 y a las 23.15: El guarda núm. 13.—A las 22.15: El triunfo del noy Pepet.

SARMIENTO — Compañía de sainetes y comedias César Ratti. — Hoy, a las 15: Los líos del Dr. Alvarez, Te quiero, te adoro... Un autor en busca de seis personajes. Platea, $ 2.50.—A las 18.15: Un autor en busca de seis personajes.—A las 22: Te quiero, te adoro...

BUENOS AIRES — Compañía de comedias, sainetes y revistas Muiño-Alippi.—Hoy, a las 14.45: La familia de Don Giacumín, El tigre de los llanos. Platea $ 2.—A las 17 y a las 2: París que llega.—A las 18.15 y a las 23.15: El tigre de los llanos. A las 21: La familia de Don Giacumín.

MAIPO — Esmeralda 443.—Compañía Dealessi - Morganti. — Hoy, a las 15: Una mujer honrada, ¡Yo soy así! Ha pasado un hombre. Platea $ 2.50. A las 18.15 y 23.15: ¡Ya cayó el chivo en el lazo!—A las 21: Ha pasado un hombre.—A las 22.15: ¡Yo soy así!—Plate $ 1 por sección.

LICEO — Rivadavia esq. Paraná. — Compañía argentina Luis Arata. — Hoy, a las 15: Los genoveses somos así... Platea $ 2.50.—A las 17.30: Las d'enfrente. Platea $ 1.50.—A las 21.15: Los genoveses somos así... Platea $ 3.

COMEDIA — Compañía española de comedias y zarzuelas. — Hoy, a las 14.15: ¿A qué teatro vamos?, Las vírgenes eternas.—A las 17 y a las 22: ¿A qué teatro vamos? —A las 18, a las 21 y a las 23: Las Vírgenes eternas.

MAYO — Compañía cómica española Julio Sanjuán.—Hoy, a las 15: El director es un "hacha".—A las 18 y a las 22.15: Su desconsolada esposa.—A las 21.15: La casa de los milagros. — Plateas: matinée y vermouth, $ 1.50; sencilla, $ 1; doble, $ 2.—

IDEAL — Paraná 426. — Compañía nacional de sainetes y revistas Felipe Panigazzi.—Hoy, a las 15 y a las 17: Pa sufrir son los varones.—A las 16, a las 18 y a las 21: Ideal Revista.—A las 22: Pa sufrir son los varones.—A las 23: Ideal Revista.

TEATRO DE VERANO — Compañía italiana Nnziata.—Hoy, a las 16: La fábrica del apetito.—A las 17: Mariuccia.—A las 18: Il castello del fantasma.—A las 21: Corna d'oro y sección varietés.

CIRCOS Y VARIEDADES

SARRASANI — El circo más grande del mundo. Al lado de la estación Palermo (F.C.P.), Avda. Bullrich y [illegible] nales en cada representación. Espectáculo especial par familias y niños. Todos los días, a las 21 en punto. Matinées, martes, jueves y sábados, — Hoy, nuevos debuts.

CASINO — Maipú 336. — Gran music-hall.—Hoy, a las 15: matinée con toda la compañía.—A las 18: sección vermouth para familias, con cinematógrafo y variedades.—A las 21: gran espectáculo con nuevas atracciones y la troupe Matray Ballet, gran programa de divertissement.

FLORIDA. — Galería Guemes. — Hoy gran éxito de Nelly Flor, Hugo Draesell, hermanas Delpont, Molly Bell y la troupe Royal.

PARQUE JAPONES — L. N. Alem y Callao. — Temporada de invierno: Hoy, función tarde y noche: Romerías españolas, bailes regionales, teatro romano, éxito Willy Maus, conciertos y otros atractivos.

"Gancho y Escalera" por Hoot Gobson

Ace Cooper un cow-boy recién llegado a la ciudad, se encuentra mezclado sin querer en una cuestión de unos obreros contra sus patrones y debe abandonar sus tareas perseguido por la policía Durante un incendio en una casa vecina logra escapar a la vigilancia de sus perseguidores y vistiéndose de bombero para por uno de ellos, pero más tarde en la comisaría, es reconocido y le exigen una explicación. Como éstas resultan satisfactorias para la policía lo dejan en libertad. Ace decide incorporarse a las filas de los bomberos, pues se ha enamorado de la hija del capitán de dicho cuerpo.

No le faltan ocasiones de de mostrar sus condiciones de valiente y a medida que pasa el tiempo logra el amor de la bella Sally Drennan. Esta joven tiene también en Gus Henshaw un rendido admirador. A este joven lo proteje O'Rourke, el político principal de la ciudad.

Gus, para vengarse de Saily por haber entregado su amor a Ace, le envía una carta falsa citándola a la casa de O'Rourke al mismo tiempo que le escribe a Ace para que presencie la infidelidad de su novia.

Ace acude a la cita y durante una lucha que sostiene con el mucamo de O'Rourke, se inicia un incendio y él tiene oportunidad de demostrar una escena sumamente real en la cual Ace sale triunfante, logrando para siempre el amor de su amada.

"Sota, caballo y rey"

"Sota, Caballo y Rey" es una hermosa comedia dramática, dividida en ocho actos.

La acción se desarrolla en Nueva Orleans, a mediados del siglo pasado época romántica y sentimentalista, que hace más interesante el ambiente pintoresco del país.

"El hombre del camafeo" es un joven descendiente de una familia distinguida que vino a menos, y vive solo, dedicado al juego, para el que tiene una suerte extraordinaria.

En un viaje a bordo de uno de los vapores que surcan el Mississipí, interviene en una partida de juego con un rico propietario y un coronel. Como siempre, "El hombre del camafeo gana, a tal punto que al rico propietario no quedándole que jugar más que la suntuosa propiedad que habita su familia, la juega y la pierde, a cuyo efecto le entrega al "Hombre del camafeo" un papel firmado dándole la propiedad de su finca.

El coronel que ha intervenido en la jugada y que resulta también perdedor, no se resigna, y como el rico propietario anonadado por la prdida de toda su fortuna, se retira a su camarote y se suicida, el coronel aprovecha la circunstancia para atribuir al "Hombre del camafeo" la muerte y con eses pretexto sube a cubierta y traidoramente dispara un tiro al "Hombre del camafeo" quién cae herido al agua por la borda del vapor.

Un hombre que lo acompaña se arroja tras el y logra salvarlo.

El "Hombre del camafeo" curado de la herida, ejercítase en el tiro de pistola y cuando está bien seguro de su puntería, busca al coronel y lo reta a duelo. El duelo es en una forma original conocida por "duelo a la americana". Los duelistas se dan cita en un bosque de robles y allí deben buscarse y hacerse fuego hasta caer uno herido.

En el duelo sucumbe el coronel. Pero los hijos del rico propietario que creen al "hombre del camafeo" autor de la muerte de su padre, salen en persecución de aquel para impedir el duelo y castigar al criminal.

En la huída de sus perseguidores el "hombre del camafeo" sin darse cuenta de ello se refugia en la casa del rico propietario, donde se hace interesante a las damas de la familia y es acogido afectuosamente.

Sobrevienen escenas complicadas y el amor interviene esclavizando corazones.

El desenlace prodúcese cuando los perseguidores, los hijos del rico propietario y sus amigos, llegan decididos a matar al "Hombre del camafeo" y este dominándolos con su serenidad, pone en claro la inicua trama urdida por el coronel.

Durante el desarrollo de la comedia se admiran soberbios paisajes de las selvas vírgenes de Nueva Orleans, y las carreras de vapores en el Missisipí, en las que se hacen grandes apuestas.

La cinta es verdaderamente interesante y John Gilberts que tiene a su cargo el rol del "Hombre del camafeo" obtiene un verdadero triunfo como actor de la pantalla.

No tenemos duda respecto del éxito que ha de alcanzar esta hermosa película de la Fox.

STUART HOLMES

Nació en Chicago el año 1887, educado en un instituto de arte. En el teatro actuó con Harry E. Dixey en "Mary Jane's Pa" y obtuvo mucho éxito. Sus primeras películas las hizo en Fox, en donde en sus papeles de villano supo destacarse; después actuó en la Selznick; con Norma Talmadge, en Hallmark, World, Pathe y Metro. Unas de sus mejores películas fueron "Frutos de pasión", "Cuerpo y alma", "Los cuatro jinetes del Apocalipsis", "La isla de los joyos", "Negocio peligroso", "La mujer de otros hombres", "la nueva luna", "El camino de la mujer", "El pecado de los niños", "El fantasma de ayer" y "La muchacha salvaje". Mide seis piez y peso 180 libras. Ojos grises y cabello rojizo.

Dirección: Cav: Edward Small. Inc., 1493, Broadway, New York.

THOMAS HOLDING

Nació en Black Heat, Kent, Inglaterra. Educado en Rugby; durante 12 años actuó en la escena hablada con Edward Terry, Forbes-Robertson, Maxine Elliot y Nazimova. Ya para el cine, trabajó en Morosco y dirigió el film "El amor que redime"; en Petrova Pictures hizo "Hijas del destino", en Universal "Vanity pool", Fox "La zona peligrosa", Paramount "The lady of Red Butte", Rob-Cole "Tangled Threads", Goldwyn "Peace of roaring river", First Nat. "Mujer de su casa" y Paramount "Sagrado y profano amor".

Mide 6 pies y pesa 172 libras; cabello castaño y ojos azules. Casado.

Dirección: 1476 Morgan Place, Los Angeles, California.

"El corsario"

Con este film la casa Corbicier y Cía. inicia la serie de sus grandes películas europeas, que estrenará durante la temporada. "El corsario", que ha sido filmada por la Unión Directores Asociados, de Italia, ha estado confiada a la indiscutible capacidad de A. Genina, uno de los más grandes "metteur en scene" de la cinematografía italiana.

"El corsario" es una verdadera superproducción cuyas exhibiciones han constituído el mayor éxito de la pasada temporada, en Italia; éxito que ha de renovarse entre nosotros.

Una gran actriz, Edy Darclea y uno de los más conocidos intérpretes masculinos del teatro mudo italiano: Amleto Novelli, tienen a su cargo los dos papeles fundamentales de "El corsario", y ello, de por sí, es un atractivo y una garantía.

Por otra parte, la película desarrolla una historia de amor, violenta y bella, entre personajes que viven violentamente sus pasiones, agitándose en un bravo medio de lucha de odio, de amor a la venganza, de honor puntilloso y a la vez, un raro contraste, de honda ternura y sentimental visión de las cosas.

Se estrena hoy "La esposa Imprudente"

En los cines Empire y Gaumont nos dará a conocer hoy la cinematografía Argentina Federico Valle, una de las más interesantes producciones salidas de talleres europeos.

Nos reefrimos a "La esposa imprudente" un dram social de grandes méritos en el que se han aunado todos los esfuerzos de la ciencia y del arte en un admirable consorcio.

Los hilos del drama se tejen alrededor de un hogar modesto en el que ha hecho su nido la felicidad; pero un día llega a él la tragedia, personificada en un tercer personaje desconocido. Entonces, el romance sentimental deja paso a la fuerza aciaga del destino.

Ese es el asunto de "La esposa imprudente" en cuyas escenas irreprochables vemos vivir el arte exquisito de Víctor Sjostrom, uno de los más grandes directores del Viejo Continente.

Para que nuestros lectores tengan una idea aproximada del valor de esta película sólo agregaremos que ella fué la que decidió a los productores norteamericanos a contratar los servicios de Sjostrom, hasta hace poco tiempo director de la Paramount y hoy "metteur" predilecto de Mayr Pickford.

Sin duda alguna "La esposa imprudente" es una película destinada a interesar vivamente a nuestro público y su éxito ha de ser un nuevo triunfo de la empresa que la presenta S.

Estrenos de corto metraje

En su programa de estrenos, la Sociedad General anuncia hoy dos películas de corto metraje: "Dulce y Sencillo" y "Actualidades Gaumont número 51|52".

Es, la primera, una graciosa farsa elaborada en los "estudios" de la Universal con la interpretación de W. Flitcher, un cómico ingenioso y de recomendables prestigios.

"Dulce y sencillo" no desmiente la fama de los admirables "metteures" del turco y la astracanada. Sus escenas son una rápida carrera de inauditas ocurrencias, en las que impera la gracia pura y el ingenio agudo.

Hablar de las actualidades Gaumont es repetir lo que ya se ha dicho muchas veces acerca de su estimable valor como documento ameno e informativo. Los números 51|52 que serán estrenados hoy, igualan el interés a todos los precedentes.

Cine Revista No. 19

En los cines Empire Theatre y Paramount Theatre, fué estrenada yer con mucho éxito el número 19 de "Cine Revista", película de actualidades y dibujos animados por Cristiani, que edita la producción cinematográfica "Inca", de esta capital.

El sumario que publicamos en seguida, puede dar una ideal del interés que encierra esta nueva producción local:

1o. Llegada de los raidistas chilenos; 2o. Gráficos animados de la travesía, 3o. Motivos de la ciudad, 4o. El agua que bebemos. 5o. Vista de las obras de salubridad, 6o. Cómo se filtra el agua, 7o. El juego de la pelota vasca, 8o. Carrera de automóviles en Morón, 9o. El Primer Circuito de Otoño, 10. Despedida a los raidistas, 11. Dibujos animados por Cristiani.

Exhibición privada de la extraordinaria "El Corsario"

El día 27 del corriente se exhibirá en privado en el cine Esmeralda la película "El Corsario" perteneciente a la dirección de asociados italianos que tiene por intérpretes a Amleto Novelli que acaba de fallecer y Edy Darclea.

Esta película ha sido dirigida por el meteur en escena Augusto Gemina y se la considera como la obra más completa que haya producido la industria italiana de los últimos tiempos. Su anuncio ha despertado justificada expectativa.

La exclusividad de "El Corsario" pertenece a la casa Corbicier Film Compañía.

Ha fallecido el actor cinematográfico Amleto Novelli

La cinematografía italiana acaba de sufrir una dolorosa pérdida con el fallecimiento de Amleto Novelli, el gran actor que era actualmente la figura más alta y prestigiosa del film italiano.

Había desplegado Amleto Novelli en los últimos tiempos una actividad estupenda y así aparece en la mayoría de las mejores películas producidas en los estudios de aquel país.

Una de las más recientes creaciones de Amleto Novelli es "El Corsario", película extraordinaria de los directores asociados que fué dirigida por Augusto Gemina en la cual interviene la actriz Edy Darclea.

Próximo estreno de la película del match Firpo-Lodge

La empresa Corbicier Film Compañía estrenará el día 24 del corriente la película del match Firpo-Lodge que se efectuó en el stadium del River Plate.

El film de la pelea es muy interesante pues además de presentar a Firpo en uno de los estados más especiales de su carrera pugilística muestra algunas peleas preliminares de indiscutible mérito.

"A las tres de la mañana" es un nuevo film de Constance Binney

"A las tres de la mañana" que el programa Rialto dará a conocer hoy es una producción en la que no se han escatimado el lujo y los efectos escénicos.

En el reparto figuran, en primer término, el nombre de Constance Binney, a quién rodean artistas tan reputados, como Edmund Breese, Mary Carr, Edna May Oliver, Richard Thorpe y William Bailey.

La historia de "A las tres de la mañana" tiene, entre otras, la virtud de su originalidad. En las escenas del film se mezclan en hábil amalgama las emociones dramáticas y las incidencias cómicas.

Los hilos del drama se tejen alrededor de Isabel Winthop, una bella muchacha de sociedad presa de irresistible atracción por las fiestas nocturnas de Broadway. Su novio, un joven hecho a las costumbres regulares, repudia la vida de Isabel; pero resuelto a velar por el buen nombre de ella trasnocha a su lado.

En uno de los cabarets, Isabel conoce a Hugo Von Strohm, quién con justa indignación de Clayton Webster que así se llama el novio, la invita a cenar en su departamento a la noche siguiente.

Clayton y Strohm riñen, e Isabel contrariada, devuelve al joven su anillo de compromiso.

Son las tres de la mañana, cuando Isabel y una caravana de amigos abandonan el cabaret. Pero la fiesta no ha concluido ahí; es irremediable que siga, y al poco rato la vemos llegar al hogar de Isabel, donde continúa la corruptela.

Los padres de la joven se encuentran en ese momento cumpliendo con sus sagrados hábitos religiosos a los que por primera vez falta Isabel. Presa de profundo dolor vuelven al hogar. Y allí se desarrolla a sus ojos un cuadro mortificante, del que es protagonista su propia hija.

Obligada a desalojar inmediatamente la casa, la nocturna caravana se separa de Isabel.

A continuación van desfilando las escenas conmovedoras del drama. Luchan en los corazones el arrepentimiento y la comprensión, y empieza para los protagonistas el verdadero y único romance del amor.

Estrenos semanales de la Sociedad General

Lunes 21, "Perseguido por la justicia", drama Rayalty por James B. Warner y Margaret Landis.

Miercoles 23, "Escalera de Mentiras", reprise Paramount por Ethel Clayton y Eugene O'Brien.

Jueves 24, "Noche tormentosa" reprise Paramaunt por Reggie Morris, "Actualidades Gaumont" No. 1|2 (Año 1924).

Viernes 25, "Cásate y veras" cómica Rialto (Especial) por Harold Lloyd.

Sábado 26, "Los selos de la amazona" drama Royalty por Edmund Cobb.

Domingo 27, "Me jugaría la vida" drama Rialto por Erith Roberts, Mauricio Costello y Mary Carr.

Llamas devoradoras

La New York Film Exchange estrenó ayer una nueva producción de Ivan Mosjoukine, titulada "Llamas devoradoras", en la que el es el primer intérprete, estando secundada por Natalia Lissenko y Nicolás Koline.

La obra denominada historia fantástica, tiene solo tres personajes, el detective Z, Ella y el Marido, y su argumento plantea un problema sicológico interesante.

Trátase de una mujer joven y hermosa, casada, que despierta una mañana bajo la impresión de una espantosa pesadilla. Ha visto en sueños y en medio de una nube de espeso humo a un hombre encadenado a un árbol, teniendo a sus pies una llameante fogata, y que intentaba atraerla hacia sí, no obstante sus esfuerzos por resistir a esa atracción.

La figura del hombre simboliza el amor y la fogata la pasión. Esta pesadilla deja a la joven profundamente afectada. Sentada en la cama rememora su pasado. Hija de modestos pescadores, el azar le ha hecho conocer a un extranjero bastante rico, quién después de salvarle la vida se casa con ella. La gran fortuna del marido le permite satisfacer hasta sus menores deseos, pero sin embargo, no es enteramente feliz. Algo le falta, y ello es el verdadero amor, pues si bien estima a su marido y siente por él sincero afecto, su corazón permanece insensible y mudo.

El hombre encadenado ha producido extraordinaria influencia en su espíritu. Comprende que es el ideal que se ha forjado en su imaginación y el pensar que todo ha sido un sueño irrealizable, la sumerje en un estado de desaliento que pronto es notado por el marido, quién a fin de substraerla a un ambiente que cree no le es propicio, proyecta un viaje a la América del Sud; pero ella se rebela y escapa. Medio enloquecido el hombre, que la ama intensamente, recurre a los servicios de un detective, el que da con el paradero de la prófuga. Y aquí surge la complicación: ella reconoce en el policía la figura del hombre encadenado encima de la hoguera. Tal descubrimiento da lugar a una serie de situaciones tragicómicas y de peripecias emocionantes al final de las cuales el detective Z se da cuenta del amor que ha despertado en la bella esposa de su cliente, y comprendiendo que el problema no tiene otra solución, resuelve desaparecer de la escena, después de haberla devuelto a su marido y de fingir indiferencia por ella.

Argumento sugestivo, presentación esmerada, correcta interpretación y fotografías nítidas, hacen de esta producción una obra de verdadero mérito artístico, que no dudamos ha de ser del agrado de nuestros lectores, máxime si se tiene en cuenta que la naturaleza de su argumento se presta admirablemente para que el célebre trágico ruso pueda desplegar sus extraordinarias dotes de interpretación escénica.

Carlitos fué agredido en un cabaret

Pequeñito y todo, Charlie Chaplin sabe defenderse cuando las circunstancias lo exigen. Hace pocas semanas, estando en un cabaret de moda de Hollywood con Mary Miles Minter y otras dos personas amigas, se vió mezclado en un lío a bofetadas del que salió vencedor. Parece que cierto joven millonario de California que había bebido más de la cuenta, llegó acompañado de su hermano y de Mildred Harris (la ex-consorte de Chaplín) al mismo sitio de diversión y — después de haber escandalizado a la concurrencia con un puntapié que hizo trizas uno de los fanales que iluminaban la sala — se dedicó a quemar la sangre a Chaplin y a sus compañeros. El cómico aguantó lo más que pudo hasta que el impertinente se permitió darle un empellón y reclinarse, a renglón seguido, sobre las blancas espaldas de Mary Miles Minter. Entonces Chaplín se puso de pie, le propinó dos bofetadas y lo dejó sin conocimiento en el suelo, a pesar de la diferencia de altura y peso, pues el millonario es un gigantón.

Intervino entonces el hermano del ebrio — que es también persona de muchas libras — y quiso continuar la pelea, pero Chaplín le quitó la gana, arremetiendo contra el y dándole media docena de golpes que lo pusieron fuera de combate...igualito que en las comedias.

Es de suponer a que grado han subido los comentarios y el respeto con que el actor — en quién no se suponían tales arrestos pugilísticos — es visto desde la noche de los sucesos.

"Tribus salvajes"

La notable película que Atlanta nos ha dado a conocer, ha satisfecho ampliamente la expectativa que ha despertado.

Sin disputa, es en su género lo más completo que se haya realizado entre nosotros, y ello, unido al interés del tema, pues la vida de nuestros aborígenes no puede en modo alguno dejarnos indiferentes, explica la atracción singular que tiene la obra para el público.

Las costumbres de los indios tobas y pilagas son realmente curiosas. Las escenas del film se suceden manteniendo al espectador constantemente interesado.

El éxito de "Tribus Salvajes" es de los que demuestran que una gran parte del público gusta de las obras de películas naturales.

"El viaje" es un drama de amor

Muy afortunado ha estado Pirandello al crear, exprofeso para el cine, el asunto de la película "El viaje", no sólo por la visualidad extraordinaria de la obra, que sirve de motivo para evocar ante nuestra vista los más encantadores lugares de la hermosa Italia, sino porque en ella se desarrolla un intenso drama en amor.

Enferma de gravedad una viuda, se ve obligada a emprender un viaje en compañía del hermano de su difunto esposo, el hombre al que ella en realidad había amado siempre, y con el que no se ha casado debido a las maquinaciones tramadas por el que logró ser su esposo.

La enfermedad de la mujer es incurable. César (el cuñado) lo sabe, y queriendo que sea dichosa el escaso tiempo que le queda de vida, prolonga el viaje por las más hermosas ciudades de Italia.

El amor que sienten el uno por el otro adquiere nuevo impetu, pero se estrella contra los prejuicios. En el lecho de muerte ella había prometido a su esposo no volverse a casar nunca. En su alma se produce una trágica lucha, que ella termina refugiándose en la muerte.

Impregnada de un romanticismo que nada tiene que ver con la sensiblería cursi de otras películas, es "El viaje" una obra muy humana y muy dolorosa. Algunas de sus partes, las escenas de Venecia, y las que se desarrollan en el consultorio de un médico famoso, se destacan por el arte con que el director ha sabido crear atmósfera.

María Jacobini hace en la película una creación prodigiosa, que no admite comparación con sus anteriores trabajos.

La Cinematográfica Sud Americana, que nos dará a conocer esta producción, ha de conseguir un merecido éxito.

Del país del cine

Herbert Rawlinson se casó recientemente con Lorraine Abigail Long, una joven de Detroit, perteneciente a la mejor sociedad local, que nunca trabajó para el cine ni para el teatro. Rawlinson no hace mucho se divorció de Roberta Arnold.

La cabeza de Baby Peggy fué asegurada contra posibles accidentes cinematográficos, tan comunes en los estudios, por la cintadad de 250.000 dólares.

May Allison se ha separado de su esposo, el conocido galán Robert Ellis. Se ignora la causa de tal desunción.

Douglas, Mary y Carlitos piensan durante el verano dejar Hollywood, por tres meses, a lo menos. Mildred Davis y Harold Lloyd, por la misma época proyectan pasar algún tiempo en París.

V. V.

"LA EPOCA"

CINEMATOGRAFOS

GRAND SPLENDID THEATRE — Santa Fe 1860.—Hoy, de 14 a 16, tres secciones adecuadas para niños y grandes.—Vistas de Chupitegui, John Hinnes y Cachito; a las 15.10: Pido aumento de sueldo. Una semana, Juanito luchador; a las 16.10: Pathé Journal, Buscando el peligro; a las 17.10: Inocencia y los bailes de Mlle. Olenewa; a las 18.30: Con el poder de una rosa; A las 21: Inocencia; a las 22 y 23: Juanito luchador, Con el poder de una rosa.

PALACE THEATRE — Corrientes 757.—Hoy, a las 14: sección doble para niños; a las 15: En las alturas de Nueva York; a las 16.10 y 21: Buscando el peligro; a las 17.10 y 22: Inocencia; a las 18.30 y 23; Con el poder de una rosa.

CRYSTAL PALACE — Corrientes 1550. Hoy: Sota, caballo y rei, El niño descalzo. Amor y petróleo, Marido por una hora.

REAL CINE — Esmeralda 425. — Hoy, a las 14.10: La gran aventura; a las 15 y 20.50: El nombre deshonrado; a las 15.50: El último de los mohicanos; a las 16.40 y 21.40: sección de risa; a las 17.20 y 23.20: La escuela de las garconnes; a las 18.20 y 22.25: El suplicio.

EMPIRE THEATRE — Corrientes y Maipú.—Hoy, a las 11.30: A media noche; a las 15.30, El último de los mohicanos; a las 16.30: Se sacó la lotería; a las 17.30, Una dama de carácter a las 18.10, Arte especial: Usted está en peligro; a las 23: Una dama de carácter.

SAN MARTIN — Esmeralda 265. — Hoy, a las 15 y 21: Un forastero en Arizona; a las 15.50: Llamas devoradoras; a las 16.40: El cristiano; a las 17.40 y 22: A las tres de la mañana; a las 18.30 y 23.20: Las tribus salvajes del Chaco.

SELECT — Suipacha 472. — Hoy: a las 14 y a las 20.45: Cómicas; El último de los mohicanos, La mujer atada.

SELECT LAVALLE — Lavalle 921. — Hoy, estrenos: Sota, caballo y rey; a las 18.30 y 23: La hija del fuego; a las 17.30 y 22.10: El último de los mohicanos.

GENERAL BELGRANO — Cabildo 2165. Hoy, a las 14.30: matinée infantil; a las 17.30: Debutando en sociedad; a las 18.30, Heridas de los celos; a las 20.45: La caza de la heredera, Debutando en sociedad, Heridas de los celos.

ELECTRIC PALACE — Lavalle 836. — Hoy: El último de los mohicanos, La escuela de las garconnes, El suplicio.

TEATRO PRINCESA — Suipacha 460. — Hoy en cine continuado desde las 14: El juez de contravención (cómica), Los dados del destino, Noticiario Universal 101 y El suplicio.

GAUMONT THEATRE. — Rivadavia 1635. Hoy, a las 14.20 y 14.50: cómicas; a las 15.20: Un forastero en Arizona; a las 16.30: El cristiano; a las 17.20 y 23: Llamas devoradoras; a las 18.20 y 22: A las tres de la mañana.

SOLEIL PALACE — Corrientes 3150.— Hoy: A la vejez, viruelas, Miradas asesinas, Uno de su pueblo natal, Entereza de carácter, Despedida de Vivian Bacot, bailes americanos, Buonavoglia en su nuevo repertorio.

PETIT SPLENDID — Libertad 976. — Hoy: matinée a las 14.30 especial para niños; Usted está en peligro, La nobleza del amor.

SELECT BUEN ORDEN — Bernardo de Irigoyen 1531. — Hoy tarde y noche: Prograca colosal: El templo de Venus, Donde el Norte empieza, El buen proveedor, Apaguen las luces, A la pesca de un hombre.

CINE CATALUÑA. — Corrientes 2046 52. Hoy: Entereza de carácter, Donde el Norte empieza, Amor y petróleo, La gran aventura.

CINE ELITE — Cabildo 3941. — Hoy: Oro de Broadway, Un lazo de amor, Los ojos del alma.

THE AMERICAN PALACE — Córdoba y Callao.—Hoy, a las 18.30 y 22.30: La loba, a las 17.40 y 23.15: A media noche; a las 16.30 y 21.30: De tal palo, tal astilla; a las 16 y 21: sección cómica.

IMPERIAL CINE — Cabildo 771.—Hoy: Fuera de la ley, el buque fantasma, Wilson, El taciturno y sección cómica.

MIGNON PALACE — Juramento 2483.—Hoy, estrenos: El hombre de Virginia, Ídolos de barro; matinée cómica de cuatro secciones.

ESLAVA — Suipacha 686. — U. T. Libertad 0889. — Espectáculos altamente morales y especiales para familias.

CINE COLON DE FLORES—Yerbal 123. —Diariamente estrenos. Variado y selecto programa cinematográfico.

CINE MODERNO — Hoy, tarde y noche: Variado programa, todos los días estrenos.

CARRERAS DE CABALLOS

Hipódromo Argentino

LA REUNION DE HOY

Farándula y Pichiman II

SALEN DE PERDEDORES

Hijo Mío

derrota, en el premio "América", al crak de ambas orillas, en el recomendable tiempo de 1'35" 3,5

RESULTADOS GENERALES

PRIMERA CARRERA

Dió comienzo a la reunión anunciada hoy en nuestro primer hipódromo con la disputa del premio Last Reason, sobre 2000 metros, y en él tomaron parte once de los inscriptos, siendo retirado después de ser anotado y por prescripción veterinaria, Lucky Card, a última hora. De los restantes, fué ungido favorito Your Star, que fracasó completamente; lo seguían en preferencias, Polvorín y la yunta de Sandokán y Verdunoise.

Tras breve espera, y dada la señal de largada, tomó la punta Veneciano, seguido por Riddle, Redobiao, Polvorín y Sandokán, mientras que el favorito venía último. Entre los dos codos, Micrón se puso cuarto, y al entrar al derecho, pasó Veneciano, que no pudo, después de reñida lucha, contener el ataque de Polvorín, que ganó fácil. Segundo fué Veneciano; tercero entró Sandokán, y cuarto Riddle.

PREMIO LAST REASON

Distancia, 2000 metros

1 POLVORIN 57 kilos, por Craganour y Protea, del stud Villanueva B.; jockey, E. Lema . . 9221 6662
2 Veneciano 57, M. Acosta 1323 790
3 Sandokán 57, I. Leguisamo 8574 5503
4 Riddle 57, E. Saavedra 2327 1203
0 Redobiao 57, G. Ar[illegible] 7221 4230
0 Personero 57, J. Lagomarsino . . . 102 97
0 Verdunoise 55, J. Vecino . . . . (con Sandokán)
0 Marea 55, F. Arcuri 901 713
0 Dinazarda 55, R. Peña 850 539
0 Your Star 54, R. Pelletier 23095 9454
0 Micrón 54, A. Lallana 987 670

54801 29864

No corrieron: Paquitín y Pucky Card.
Dividendos: del 1o., $ 10.70 y 3.40; del 2o., 13.75; del 3o., 3.70.
Ganada por 1 y 1|2 cuerpo.
Tiempo: 2'4".

SEGUNDA CARRERA

El premio Botafogo, disputado a continuación y reservado a potrancas no ganadoras, fué disputado por cinco de ellas, entre las que se destacaba Gioconda, que venía precedida de gran fama y con aprontes en privado notables; después se perfilaban como enemigas de la indicada, Farándula y Acedera, siendo de ellas cotizada favorita y dando usura Gioconda, que solamente respondió en parte a esas preferencias.

Lanzadas las potrancas en carrera, tomó la punta Farándula, seguida por la favorita, y en esa forma llegó la puntera al disco sin ser molestada por la persecución de Gioconda, que se conformó con el segundo puesto; tercera, nuevamente, entró Acedera, que parece estar abonada a ese puesto; cuarta llegó Diáfana, y última Lu Verás.

PREMIO BOTAFOGO

Distancia, 1100 metros

1 FARANDULA 54 kilos, por Dusty Miller y Fúlgida, del stud Las Violetas; jockey, M. Acosta. 13822 4931
2 Gioconda 54, J. Canal 37027 10305
3 Acedera 54, E. Orduna 8246 3018
4 Diáfana 54, J. di Tomaso 1845 1019
0 Lu Verás 54, R. Rodríguez 1067 599

62007 19872

No corrieron: Panterita, Picaresca, Lucydora, Popea, Alcaidía, Calabaza y Apología.
Dividendos: de la 1a., $ 8.05 y 2.55; de la 2a., 2.25.
Ganada por 2 cuerpos.
Tiempo: 1'5" 4|5.

TERCERA CARRERA

Como la anterior, el premio Saint Emilion era reservado también a productos no ganadores, de dos años, pero machos, y resultó mucho más interesante por el encuentro de Hereje con Sonido, Pichimán II y Leoncavallo, que venía a la prueba con aprontes en privado que le daban títulos como para aspirar a la prima acordada al ganador.

Fué ungido favorito Sonido; seguíanlo, en boletas apostadas, Pichiman II y Hereje.

Tras la espera de práctica, y ordenada que fuera la largada, se vió en la descubierta a Hereje, seguido por Pichimán II y Murano. En esa forma siguieron hasta la altura de las populares, donde en una misma línea arremetieron Pichimán II, Hereje y Sonido, entablando una reñida lucha, para imponerse al final el primero de los nombrados. Hereje fué segundo; tercero Sonido y cuarto Ariel.

PREMIO SAINT EMILION

Distancia, 1100 metros

1 PICHIMAN II 54 kilos, por Meilk y Farolera II, del stud Tuyú; jockey, F. Arcuri 22382 10241
2 Hereje 54, R. V. Lanatti 21692 10188
3 Sonido 54, E. Ruiz 23471 12682
4 Ariel 54, E. Saavedra 8538 4777
0 Bogey 54, I. Leguisamo 2797 1520
0 Murano 54, R. Pelletier 3551 2341
0 Avelo 54, M. Acosta 5666 3178
0 Leoncavallo 54, S. Ruiz 5108 2670
0 Rip 54, E. Canessa 1338 785
0 Tablero 54, T. N. Fernández 442 352

94385 49274

No corrió: Bendigo.
Dividendos: del 1o., $ 7.60 y 2.75; del 2o., 2.75; del 3o., 2.60.
Ganada por medio cuerpo.
Tiempo: 1'5" 4|5.

CUARTA CARRERA

El premio General Brusiloff, que se corrió a continuación, fué disputado solamente por dos competidores, que eran: Movedizo y Calabria que, como puede verse, iba a la prueba con desventaja, pues su contrario era muy superior. Los parciales, como era de esperarse, se inclinaron con usura a Movedizo, que daba la fila.

Largada que fué la carrera, tomó la punta el favorito, seguido a tres cuerpos por Calabria, y en esa forma cruzaron el disco, sin que el puntero, en ningún momento, tuviera necesidad de emplearse, pues Calabria solamente se conformó con escoltarlo durante todo el transcurso de la prueba.

PREMIO GENERAL BRUSILOFF

Distancia, 1700 metros

1 MOVEDIZO 54 kilos, por Saint Wolf y Movediza, del stud El Turf; jockey, F. Arcuri . . . . . . 11774 —
2 Calabria 50, R. Pelletier . . . . . 1638 —

13412 —

No corrieron: Cartaginés, Sandokán, Charmiziguina, Meneguina y Vengadora.
Dividendo: del 1o., $ 2.05.
Ganada por 3 cuerpos.
Tiempo: 1'44".

QUINTA CARRERA

El clásico premio América, sobre la milla, disputado como base de la reunión, si bien resultó casi deslucido por el número de competidores que tomó parte, pues sólo corrieron tres, tenía el atractivo de la rentrée del invicto Sisley que, seguramente, volvería a imponerse, pues Místico, a nuestro juicio su mayor enemigo, a último momento, después de ser anotado, fué retirado, siendo los contrarios que se le animaron Tangage e Hijo Mío.

Fué cotizado, dando usura, como se preveía, Sisley; lo seguían, en preferencias, Hijo Mío y Tangage.

Largada la carrera ante la expectativa general, se dió la señal con Hijo Mío en punta, seguido por Tangage y atrás el favorito; a los cien metros, pasó adelante Sisley, seguido por Hijo Mío, y en el fondo Tangage, los tres a un cuerpo. En esa forma siguieron hasta la recta, donde, por afuera, y ante la sorpresa general, se hizo presente Hijo Mío, para imponerse sobre el invicto de ambas márgenes en forma impresionante y en un tiempo notable: 1'35" y 3|5 la milla, teniendo en cuenta que el ganador dispensaba al crack uruguayo 4 kilos de ventaja. Una ovación estruendosa y sombreros por el aire recibieron al vencedor.

PREMIO AMERICA

Distancia, 1600 metros

1 HIJO MIO 59 kilos, por Saint Wolf e Hippia, del stud La Tota; jockey J. Canal . . . . 5533 —
2 Sisley 55, B. Gómez . . . . 41192 —
3 Tangage 59, I. Leguisamo . . . . . 3777 —

50502 —

No corrieron: Místico, Solitaria y Juventas.
Dividendo: del 1o., $ 16.40.
Ganada por medio cuerpo.
Tiempo: 1'35" 3|5.

SEXTA CARRERA

El premio Moloch, para productos ganadores de una carrera y sobre 1.200 metros, resultó sumamente interesante, pues todos los anotados fueron de la partida, siendo varios los que tenían títulos para ganar nuevamente; fué cotizado gran favorito Selím, al que seguían en preferencias Culpen y El Martillo.

Tras breves instantes y dada la señal de largada, tomó la punta Culpen, seguido por Sócrates, El Mudo, El Martillo, y el favorito en las populares atropelló El Martillo que al final no tuvo tiempo de contener el ataque de Selím, que se impuso fácil; tercero fué Sócrates, y cuarto llegó Long Chance.

PREMIO MOLOCH

Distancia, 1200 metros

1 SELIM 54 kilos, por Le Samaritain o Mojinete y Debutante II, del stud Ayacucho; jockey, R. Pelletier . . . 58869 17946
2 El Martillo 54, I. Leguisamo 12508 5077
3 Sócrates 54, J. Lopiego 3079 1513
4 Long Chance 54, S. Ruiz 2133 1016
0 Culpen 54, E. Ruiz 29048 9304
0 El Mudo 54, J. Canal 4704 1666
0 Importante 54, R. V. Lanatti 4515 885

111914 37407

Dividendos: del 1o., $ 3.40 y 2.60; del 2o., 4.10.
Ganada por 3|4 de cuerpo.
Tiempo: 1'12" 1|2.

SEPTIMA CARRERA

PREMIO HIJO MIO

Distancia, 1600 metros

1 BARBIJO 50 kilos, por Amsterdam y Barbada, del stud Trepén; jockey, M. Acosta . . . . . . 66791 —
2 Maturrango 51, E. Quijano . . . . . 8935 —
3 Pacú 54, J. Riero. 11495 —

87221 —

No corrieron; Teladí, Copiapó y Meneguina.
Sport, $ 2.35.
Tiempo, 1'37" 4|5.
Ganada por dos cuerpos.

Hipódromo de La Plata

Primera carrera — 1200 metros

1 DOS HORACIOS 55, S. Gustavino. 586 326
2 Desquite 55, A. Falcetti 436 202
3 Saboya 55, E. Peñaloza 126 97
4 Conversadora 55, J. R. Cabrera. 150 88
0 Piré Pero 55, J. J. Dolan 72 30
0 El Pesao 55, P. Cuchinelli. 384 225
0 Nogalito 55, N. López 361 196
0 Poca Ropa 55, C. Capra 28 26
0 Icatú 55, P. Orcajada. . 375 196

2598 1396

No corrieron: Asteciano, Alma Tedema, Zircón, Primicia Santa, Obrerita y Cautela.
Dividendo: del 1o., $ 7.70 y 3.20; del 2o., 4; del 3o., 6.20.
Ganada por 1 1|2 cuerpo; del 2o. al 3o., 1|2 pescuezo.
Tiempo: 1'13" 4|5.

Segunda carrera — 1300 metros

1 BAREFOOT 55, R. Apa 710 341
2 Tablón 55, M. Vignatti 496 304
3 Quetzal 55, P. Cuchinelli 1416 650
4 Tarascón 55, J. Cabrera 547 217
0 Siulnas 55, A. Falcetti 134 104
0 Pretence 55, J. F. Goyeneche. 84 65
0 Sondal 55, P. Orcajada 393 199
0 Pehuajó 55, J. J. Dolan 34 30
0 Samán 55, M. Romero. 111 55

4025 1965

No corrió: Ney.
Dividendo: del 1o., $ 10.20 y 2.90; del 2o., 3; del 3o., 2.40.
Ganada por 2 cuerpos; del 2o. al 3o., 1|2 cuerpo.
Tiempo: 1'20" 3|5.

Tercera carrera — 1000 metros

1 ZUMBIDO 55, C. Capra 1075 393
2 Tres Flores 53, A. Quinteros. 2035 518
3 Diastasa 53, J. F. Goyeneche. 1282 474
4 Bleriot 55, P. Orcajada. 156 83
0 Gringuette 53, S. Guastavino. 89 59
0 Clarita 53, M. Vignatti 461 194

5099 1721

No corrieron: Chicho, Paisana, Retina y Maravilla.
Dividendo: del 1o., $ 8.50 y 3.60; del 2o., 3.20.
Ganada por 3|4 de cuerpo.
Tiempo: 1'2".

Cuarta carrera — 1400 metros

1 CHARMANT 54 kilos, N. López . . . 1713 —
2 Payanca 54, A. C. Triani . . . . . . 1300 —
3 Bienvenida IV 54, A. Falcetti . . . . 1508 —

4521 —

No corrieron: Sisal, Tala, San Guillermo, Choclo, Quetzal, Gavota y La Langosta.
Dividendo: de la 1a., $ 4.70.
Ganada por 4 cuerpos.
Tiempo: 1'26" 1|5.

Quinta carrera — 1.500 metros

1 DESDEÑOSA 57 kilos, P. Cuchinelli 1179 352
2 Armel, 58, N. López 441 227
3 Blarney 52, M. Vignatti 2736 587
4 Alma Gaucha 49, E. Guzmán 879 303
0 La Tinta 53, J. Alonso 676 256
0 Con Garbo 52, J. F. Goyeneche 535 230

6446 1955

Dividendo del 1.o, $ 9.80 y 5.30; del 2.o, 7.20.
Tiempo, 1'32" 1|2.
Ganada por 2 cuerpos y 1 pesc.
No corrió, Enamorada.

Hipódromo de San Martín

Primera carrera — 1300 metros

1 PETIT CHERI, 51, A. Rossi. 1594 727
2 Mentoval 51, L. Bárcena 1013 497
3 Din 53, J. Arlandini. . 2369 976
4 Tefé 55, D. Fernández. . 888 460
0 Colmo 51, C. Ferrari. . 221 154
0 El Barón 51, R. Sánchez. 151 130
0 Franceschi 51, E. Cabrera 506 230

6742 3174

No corrieron: Lucien Simón, Tandilero, Abbesse, Sonajero, Fred, Totó XII, Barricada y Rienda.
Dividendo: del 1o., $ 7.60 y 4.25; del 2o., 5.30.
Ganada por 1 cabeza.
Tiempo: 1'20" 3|5.

Segunda carrera — 1000 metros

1 GRIFONA 51, S. Greme. 3839 1602
2 Nana 52, R. Sánchez. . . 1061 701
3 Ojeriza 52, A. Lhuiller. . 303 262
4 Mamuret 50, M. Reparaz. 1297 750
0 La Martina 51, A. Croce. . 248 187
0 Abigrá 50, C. Ferari. . . 760 454
0 La Lechera 47, P. Nievas 888 521
0 Polvorosa 50, P. Ibarra. . 1306 683

9702 5165

No corrieron: Stolen Kiss y Presuntuosa.
Dividendo: del 1o., $ 4.55 y 2.85; del 2o., 3.95; del 3o., 7.30.
Ganada por 3 cuerpos.
Tiempo: 59" 4|5.

Tercera carrera — 1000 metros

1 GRITON 51, M. A. Vázquez 2171 688
2 Parapeto 50, E. Cabrera. 3406 1617
3 Vistalta 54, P. de la Cruz 1065 666
4 Patitranco 51, J. Martínez 93 75
0 Manchego 53, J. Chicharro 61 53
0 Fracturado 56, F. Carreone. 21 25
0 Hebrón 54, J. Ledesma. 244 176
0 Diana 52, A. Lhuiller. . 4079 2042
0 Luz Eléctrica 52, P. Ibarra con Diana
0 All Fayre 51, S. Greme. 1227 748
0 Copadora 50, C. Ferrari 106 110

12473 6200

No corrieron: Pauhman, Regazzo, Requiebro, Nogalina, Sofá, Finura, Chispita.
Dividendo: del 1o., $ 10.35 y 4.50; del 2o., 3.05; del 3o., 4.60.
Ganada por 1 3|4 cuerpo.
Tiempo: 59" 2|5.

Cuarta carrera — 1400 metros

1 PEREGRINO 54, A. Aguilera. 1718 835
2 Cartuja 51, P. Ibarra. . 2134 730
0 Don Emilio 54, M. A. Vázquez. 1408 685
4 Porvenir 55, A. Croce. . 3151 1320
0 Giovanotto 49, M. Reparaz 1889 832
0 Pescador 43, E. Caballero. 583 358

10883 4760

No corrieron: Antaño, Bay Rum, Don't, Resfalón, Plunger, Farman, Bergantín, Juego Limpio.
Dividendo: del 1o., $ 11.40 y 5.25; del 2o., 5.70.
Ganada por 1 1|2 cuerpo.
Tiempo: 1'25" 1|5.

Quinta carrera — 2000 metros

1 EL COBRE 55, A. Lhuiller 1618 756
2 Norabuena 47, A. Croce. . 2626 1115
3 Magnífico 51, M. Reparaz. 4607 2277
4 The Victory 57, S. Greme 3074 1183
0 Gaditano 51, D. Villamayor 819 436
0 Principal 49, A. Adoué. . 240 210
0 Quituay 47, M. A. Vázquez 278 237
0 Carmen 46, P. Ibarra. . 987 579

14249 6793

No corrieron: Sangre Fuerte, Negocio, Apoliyao, Fedora, Microbio II, Sello y Poolvis.
Dividendo: del 1o., $ 15.85 y 3.75; del 2o., 3.15; del 3o., 2.55.
Ganada por 3|4 de cuerpo.
Tiempo: 2'6" 1|5.

Sexta carrera — 1500 metros

1 ROMPEGALAS 51, M. de Lara. 6462 2359
2 It's a Long 51, M. Reparaz 1725 864
3 Oeste 48, A. Croce. . . 275 233
4 Resero 53, R. Argiro. . 515 271
0 Pródigo 53, F. Brindo. . 157 126
0 Le Solitaire 54, P. Cencetti 1706 770
0 Ferry Boat 50, E. Acevedo 129 75
0 Puerto Rico 53, E. Cabrera 167 130
0 Glisseur 50, M. A. Vázquez 988 559
0 Olivero 53, J. Pierri. . . 1207 817
0 Nitrique 51, D. Cancelaro 187 128
0 Habladora 50, C. Ferrari 26 32
0 Sensato 51, J. Arlandini. . 139 116
0 Ahurita 54, F. Villafañe . 41 28
0 Latifundio 51, R. Sánchez 388 276

14166 6804

No corrieron: Ordago, La Gitanilla, Primaveral y Ojeriza.
Dividendo: del 1o., $ 3.95 y 2.75; del 2o., 4.05; del 3o., 9.65.
Ganada por 1 1|2 cuerpo.
Tiempo: 1'33".

Séptima carrera — 1600 metros

1 GIJONA. 10.95 4.75
2 Entrevero XII. . . . . . —
3 Farman. . . . . —

Hipódromo de Temperley

RESULTADOS GENERALES

Primera carrera — 1.300 metros

1 INTI 52, A. J. Orbeo 6.40 —
Tiempo, 1'21" 2|5. Ganada por media cabeza.

Segunda carrera — 1.200 metros

1 CHANILAO 56, J. González . . . . . 4.05 —
Tiempo, 1'14" 4|5.
Ganada por 3|4 cuerpos.

Tercera carrera — 1.000 metros

1 GARONA 56 kilos, S. Acosta 8.75 4.35
2 Pieur du Mal 56 . . . 3.40
Tiempo, 1' 4|5. Ganada por media cabeza.

Cuarta carrera — 2.000 metros

1 ROMANOFF 51 kilos, A. Solari 4.85 3.25
2 Caretudo 48 . . . . 10.05
Tiempo, 2'6". Ganada por media cabeza.

Quinta carrera — 1.300 metros

1 PTEROPUS 55 kilos, J. Farías . . . 19.35 3.05
2 Piafador 57 kilos. . . . 2.25
Tiempo, 1'22". Ganada por dos cuartos de cuerpo.

Sexta carrera — 1.800 metros

1 JUGLAR 56 kilos, S. Morera 8.70 2.90
2 Campo Abierto 56 . . 310
3 Prisco 56 . . . . . . 2.50
Tiempo, 1'53". Ganada por uno y medio cuerpos.

Séptima carrera — 1.000 metros

1 MACHITO 56 ks., D. Napoli 4.10 2.60
2 Zeppelin II 56 . . . 3.35
3 Alferia 54 . . . . . . 3.80
Tiempo, 59" 4|5. Ganada por un cuerpo.

Hipódromo Independencia

Primera carrera, 2000 metros

1 LUJOSO 54, A. Oubiña . . . . . . 2.25 —

Segunda carrera, 1800 metros

1 PALIKAO 53, F. T. Rodríguez 14.20 3.50
2 Blagueur . . . . . . — 2.85
3 Pitiless . . . . . . — 10.70

Tercera carrera, 1000 metros

1 SILFO 54, M. Altamiranda 7.95 3.50
2 Bufanda . . . . . . — 3.40
3 Aglaya . . . . . . — 11.20

Hipódromo de Maroñas

PRIMERA CARRERA

1 CASUAL, J. R. Montero 14.95 3.70
2 Reginetta 2.65
3 Comedia 3.85

SEGUNDA CARRERA

1 HIRONDEAU, J. Batista 4.85 2.50
2 Incierto 3.95
3 Charmer 2.75

TERCERA CARRERA

1 VILLAFRANCA, G. A. Díaz. . . . . . . 3.15 —

CUARTA CARRERA

1 DON MATEO (ex Amochol), A. Battista 11.90 4.65
2 Pinzón 3.80

En la reunión de ayer Sierra Leona no tuvo contrarias

La cátedra ha tenido un buen día alver triunfar a la mayoría de sus preferidos.

En la carrera clásica la invicta Sierra Leona hizo "walk over", pues Juventas que fué inscripta lo hizo como consecuencia de un rumor que daba como probable la deserción de la favorita, pero al ver que esos rumores habían sido infundados abonó la multa y fué retirada.

Kalfukir inició la serie de ganadores. El viejo hijo de Craganour con una mano en pésimas condiciones aguantó para poder imponerse entre tan insignificantes contrarios.

Enchala, ganadora de la prueba de potrancas

Enchala una hija de Tracery que hacía su debut rodeada de grandes prestigios y que por cuya razón fué gran favorita a duras penas pudo ganar su primera carrera, tanto que era impresión general que de no haber abierto a Panterita en la forma que lo hizo su victoria hubiese corrido peligro.

El comisariato que así lo entendió le aplicó al jockey Pelletier una multa de quinientos pesos y lo amonestó seriamente.

All Steel confirmando su reciente carrera de segundo de Selim resultó el ganador de la de potrillos teniendo que emplearse seriamente para vencer a Gitanillo un hijo de Saint Emilión que se ha iniciado en forma sugerente.

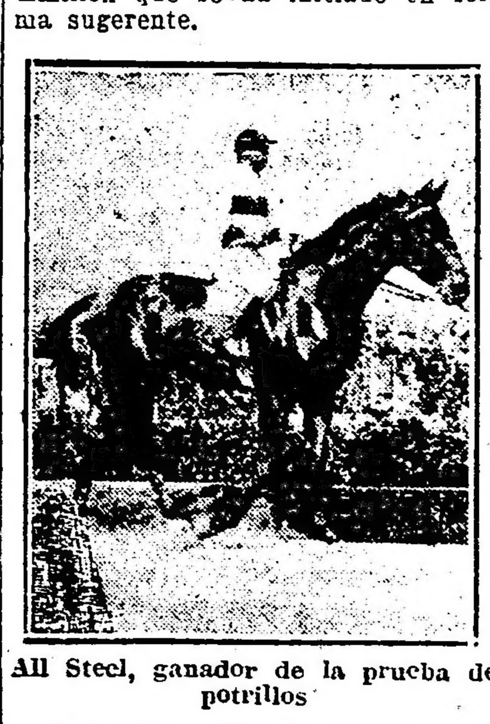

All Steel, ganador de la prueba de potrillos

Hablantín recibiendo seis kilos de Que Peine! y aprovechando que el favorito al entrar en la recta se abrió llevando para afuera también a Paquitín, consiguió imponerse por medio cuerpo.

Banco Italo Sud-Americano
Bme. Mitre 460 68
Capital autorizado . . $ 10.000.000
" subscripto . . $ 8.250.000
Caja de Ahorros a la vista (hasta $ 10.000) . . 4 %
Caja de Ahorros, cuenta trimestral . . . . 4 %
Caja de Ahorros, cuenta semestral . . . . 4 ½ %
Caja de Ahorros, cuenta anual . . . . . . Convenc.
Caja de Ahorros "Monedas Extranjeras" (plazo convencional 2 ½ %, a la vista.
El Banco capitaliza los intereses trimestralmente
Se ocupa de todas las operaciones bancarias
JUAN CIGNONE
Gerente.
Sucursal No. 1: [illegible]
" " 2: Rivadavia 2341.
" " 3: Corrientes 3002.
" " 4: B. de Irigoyen 138.
" " 5: San Jerónimo e [illegible]

NUEVO BANCO ITALIANO
FUNDADO EN 1887
Reconquista y Plaza de Mayo
BUENOS AIRES
$ m|l.
Capital suscripto. . 10.000.000
Capital realizado . 5.500.000
Reservas. 8.200.000
Abona en caja de ahorros hasta $ 10.000, el 4 o|o
SUCURSALES: En Italia Génova, Milán
En el Interior de la República: Santa Fe Rosario San Fernando.
Corresponsales en todas las principales plazas del mundo.
URBANAS: Almirante Brown esq. Lamadrid (Boca). Rioja esq. Rondeau (Patricios). San Juan esq. Boedo. Corrientes esq. Cerrito. Pueyrredón Núm. 175 (Plaza Once).
Banqueros de la Compañía Nacional de Seguros Generales "COLUMBIA"

Anatema repitiendo su performance del clásico Moreno se impuso con toda facilidad en el premio Carmuchita dominando a Bride que inspiraba gran confianza a su caballeriza por dos cuerpos en el recomendable tiempo de 1'12" 2|5.

Timba se impuso sobre Condena en el handicap de la milla tan sólo por una cabeza, pero ha sido impresión general de que el aprendiz Lagomarsino corrió pésimamente a la gran favorita Condena y no es de extrañar que así sea, acostumbrado ya a la inhabilidad de este piloto en su limitada actuación en Palermo.

La carrera del desquite fué un exponente de la falta de condiciones de los jockeys que en ella intervenían.

Ranquelero dirigido por el aprendiz Ferreyra, como se viera perseguido por Apogeo sin darse cuenta del tren de carrera pasó los 1,200 metros primeros en 1'12 2|5; Decamps con otra monta semejante corría sin dirección y así fué como al final se vió flaquear a los que habían corrido en forma tan desordenada para dar paso a Burguesa que desde el último puesto había ido avanzando paulatinamente hasta llegar al disco triunfante.

Hablantín conquistó el triunfo en el premio Fanfarrona en gran tiempo

Después de producir varias y excelentes perfomances, el hijo de Vandarkblar, pudo en la cuarta carrera de ayer, obtener una victoria.

Hablantín que fué jugado como fija, respondió ampliamente, marcando el gran tiempo de 1'50" 1|5 los 1800 metros.

El representante del stud Provincial, puede hacer una serie.

Sierra Leona hizo "walk over" en el clásico Ignacio Correas

La "invicta" hija de Saint Wolf que había sido especialmente preparada para el clásico de ayer, no necesitó correr por que sus contrarios no se presentaron a disputarle el triunfo.

Sierra Leona que es indudablemente la mejor yegua actualmente en training, reaparecerá en el clásico Gilberto Lerena, donde en su caballeriza esperan verla ganar nuevamente.

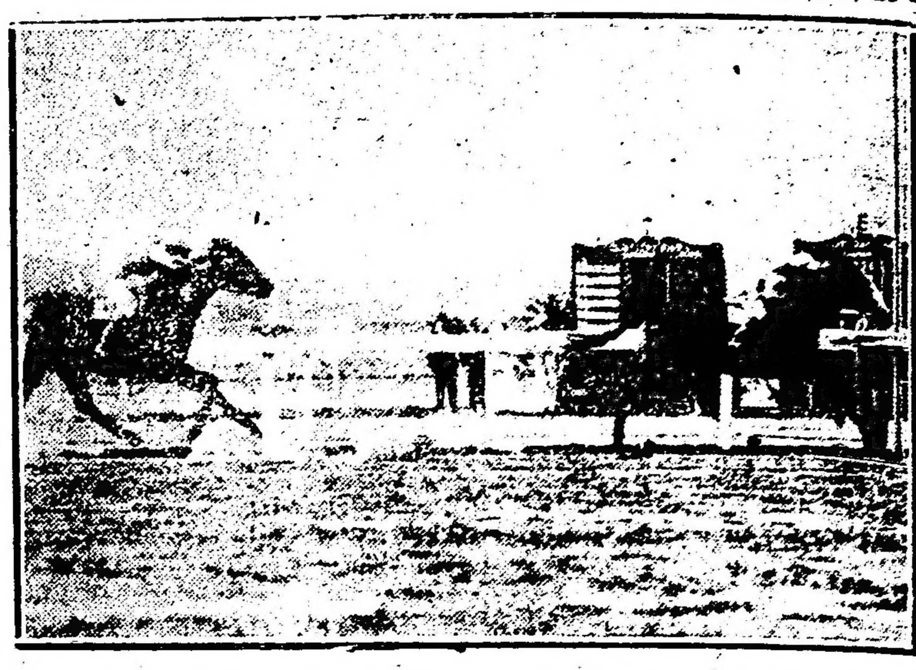

Sexta carrera: 1o. Anatema, 2o. Bride, 3o. Mentirosa, 4o. Vedette

Timba se impuso en un "canter" en el handicap de la milla

Como esta hija de Amsterdam iba muy liviana en el handicap de la milla de ayer, se decidió que corriese en la delantera, y el resultado no ha podido ser más feliz, desde que se adjudicó el triunfo.

Timba, sin embargo tuvo que emplearse a fondo, para contener el avance de Condena, que mejor dirigida hubiera podido ganar.

All Steel pudo abandonar la categoría de perdedor

El pupilo del entraineur Bernabé Islas, que había producido una perfomance de primer orden en su última presentación, presentado ayer en el premio Divinidad, pudo abandonar la categoría de perdedor a que pertenecía.

All Steel que para ganar necesitó marcar 58" 4|5 en los 1000 metros, es un hijo de Volta muy ligero, que puede resultarle útil a su caballeriza.

Séptima carrera: 1o. Timba, 2o. Condena, 3o. Cabarí, 4o. Atención

Anatema es una potranca muy productiva

La nieta de Old Man, que se adjudicó la prueba de potrancas ganadoras de ayer, lo hizo en tan buen estilo, que no hay duda de que se trata de una 2 años muy productiva, que ganará innumerables carreras.

Anatema, marcó el buen tiempo de 1'12" 2|5 en recorrer los 1200 metros y según el jockey Acosta si lo hubiera exigido a fondo, habría mejorado ese tiempo.

En un violento "rusch" final Burguesa se adjudicó el handicap final

No hay duda que esta hija de Volta es una yegua excelente, pues con su triunfo de ayer, ya son cuatro las veces consecutivas que triunfa.

La pupila del entraineur Ambrosio Elnen, corrida a la expectativa en el premio Black Beauty, se hizo presente en la recta final y en cuatro saltos dominó a todo el grupo.

Burguesa, dado lo mucho que anda corriendo, puede seguir la serie en su próxima presentación.

El debutante Gitanillo es un ganador en perspectiva

Preparado especialmente como para no fallar, fué presentado ayer por primera vez en público este hijo de Saint Emilión.

Gitanillo que intentó cubrir los 1000 metros en un "canter" fué derrotado por escasa distancia por el favorito All Steel, dejando la impresión de que es un producto excesivamente veloz, que no ha de tardar en abandonar la categoría de perdedor a que pertenece.

Kalfukir no necesitó emplearse mayormente para derrotar a sus adversarios

El representante del stud Alvear F. de, que reapareció ayer en la prueba inicial del programa, produjo una performance de primer orden al haber derrotado con gran facilidad a todos los adversarios que le salieron al encuentro.

Kalfukir mientras no se manque, no dudamos que ganará todavía más de una carrera. El tiempo que empleó ayer fué de primer orden 1'37" en los 1600 metros. Puesto en venta no tuvo interesados.

Octava carrera: 1o. Burguesa, 2o. Decamps, 3o. Apogeo, 4o. Miseltoe

Apogeo no tardará en ganar

Este crack platense que fué presentado ayer en el handicap de fondo se ha conducido admirablemente.

El hijo de Druid que persiguió tenazmente a Ranquelero a quien agotó en la recta final, tuvo energías después de ese formidable esfuerzo, para conservar el tercer puesto finalizando a menos de uno del segundo.

Apogeo es un probable ganador en perspectiva.

Panterita en cuanto corra obtendrá su primera victoria

Ha producido una performance de primer orden esta hija de The Panter y Piña en la segunda carrera de ayer.

Panterita que fué visiblemente molestada por Enchala, dejó la impresión de que cuando vuelva a correr, obtendrá su primera victoria.

EDICTOS JUDICIALES

El señor juez de primera instancia en lo civil de la Capital de la República, doctor don Martín Abelenda, ha dispuesto se cite, llame y emplace por el término de treinta días, contados desde la primera publicación del presente, a todos los que se consideren con derecho á los bienes dejados por don JOSE CATARINELLI, ya sean como herederos o acreedores, para que dentro de dicho término comparezcan a deducir sus acciones en forma, por ante su juzgado y secretaría del que subscribe, bajo apercibimiento de lo que hubiere lugar por derecho. — Buenos Aires, marzo 14 de 1924. — Dr. Eduardo Rojas, secretario. 19|464 v. abr. 21.

El señor juez de 1a. instancia en lo civil de la Capital de la República, doctor Vedia y Mitre ha dispuesto se cite, llame y emplace por el término de treinta días, contados desde la primera publicación del presente, a todos los que se consideren con derecho a los bienes dejados por doña MARIA FULTON de SHAW, ya sean como herederos o acreedores, para que dentro de dicho término comparezcan a deducir sus acciones en forma, por ante su juzgado y secretaría del que suscribe, bajo apercibimiento de lo que hubiera lugar por derecho. — Buenos Aires, marzo 20 de 1924. 19|466 v. abril 22.

Por disposición del señor juez de 1a. instancia en lo civil doctor Marcos A. Figueroa, se llaman y emplazan a todos los que se consideren con derecho a los bienes quedados por fallecimiento de doña ANGELA MARIA LEPORE, ya sean como herederos o acreedores, para que en el término de treinta días, deduzcan su acción en forma por ante S. S. y Secretaría a cargo del que suscribe; bajo apercibimiento de lo que hubiere lugar. — Buenos Aires, marzo 15 de 1924. — Doctor Augusto Rodríguez Larreta, secretario. 19|471 v. abril 23.

Por disposición del señor juez de 1a. instancia en lo civil de la capital de la República, doctor don J. Isaac Arriola, se cita y emplaza por el término de treinta días, a contar desde la primera publicación del presente, a todos los que se consideren con derecho a los bienes dejados por fallecimiento de don FRANCISCO AMERI y MARIA SCHENONE de AMERI, ya sea como herederos o acreedores, para que dentro de dicho término, comparezcan por ante su juzgado y secretaría del que suscribe, a deducir sus acciones en forma, bajo apercibimiento de lo que hubiere lugar por derecho. — Buenos Aires, marzo 24 de 1924. — Dr. Juan Carlos Fox, secretario. 19|474 v. abril 24.

El señor juez de 1a. instancia en lo Civil de la Capital de la República, doctor don Martín Abeleneda, ha dispuesto se cite, llame y emplace por el término de treinta días, contados desde la primera publicación del presente, a todos los que se consideren con derecho a los bienes dejados por doña ANA PIEDIMONTE o PIEDIMONTI de DI BIASI o de DI BIASI o BEASE, ya sean como herederos o acreedores, para que dentro de dicho término comparezcan a deducir sus acciones en forma, por ante su juzgado y secretaría del que suscribe, bajo apercibimiento de lo que hubiere lugar por derecho. — Buenos Aires, marzo 12 de 1923. — N. Paz, secretario. 19|477 v. abril 25.

El señor juez de 1a. instancia en lo Civil de la Capital de la República, doctor don Mariano de Vedia y Mitre, ha dispuesto se cite, llame y emplace por el término de treinta días, contados desde la primera publicación del presente, a todos los que se consideren con derecho a los bienes dejados por don AMADEO PABLO ESTEBAN CANALE, ya sean como herederos o acreedores, para que dentro de dicho término comparezcan a deducir sus acciones en forma, or ante su juzgado y secretaría del que subscribe, bajo apercibimiento de lo que hubiere lugar por derecho. — Buenos Aires, marzo 15 de 1924. — M. A. Goñi, secretario. 19|478 v. Ab. 25.

Por disposición del señor juez de 1a. instancia en lo Civil de la Capital de la República, doctor don J. Isaac Arriola, se cita y emplaza por el término de treinta días, a contar desde la primera publicación del presente, a todos los que se consideren con derecho a los bienes dejados por fallecimiento de don ANTONIO o ANTONIO LORENZO GUALANDRI, ya sean como herederos o acredores, para que dentro de dicho término comparezcan por ante su juzgado y secretaría del que suscribe, a deducir sus acciones en forma, bajo apercibimiento de lo que hubiera lugar por derecho. — Buenos Aires, marzo 25 de 1924. — Dámaso E. Palacio, secretario. 19|479 v. Ab. 28.

Por disposición del señor juez de 1a. instancia en lo civil de la Capital de la República, doctor don J. Isaac Arriola, se cita y emplaza por el término de treinta días, a contar desde la primera publicación del presente, a todos los que se consideren con derecho a los bienes dejados por fallecimiento de don SILVERIO o SILVERIO SANTIAGO BARALE ya sea como herederos o acreedores, para que dentro de dicho término, comparezcan por ante su juzgado y secretaría del que suscribe, a deducir sus acciones en forma, bajo apercibimiento de lo que hubiere lugar por derecho. Buenos Aires, marzo 26 de 1924. — Doctor Juan Carlos Fo. secretario. 19|482 v. abril 26.

Por disposición del señor juez de 1a. instancia en lo civil de la Capital de la República, doctor José Miguel Padilla, se cita y emplaza por el término de treinta días a contar desde la primera publicación del presente a todos los que se consideren con derecho a los bienes dejados por fallecimiento de don JOAQUIN SANTINO y FILOMENA MADDALENA DE SANTINO ya sean como herederos o acreedores para que dentro de dicho término, comparezcan por ante su juzgado y secretaría del que suscribe a deducir sus acciones en forma, bajo apercibimiento de lo que hubiere lugar por derecho. — Buenos Aires, diciembre 10 de 1923. — Doctor L. Carranza, secretario. 19|480 v. abril 26.

El señor juez de primera instancia en lo civil de la Capital de la República, doctor don Roberto Bunge, ha dispuesto se cite, llame y emplace por el término de treinta días, contados desde la primera publicación del presente, a todos los que se consideren con derecho a los bienes dejados por don FRANCISCO VIALE, ya sean como herederos o acreedores, para que dentro de dicho término comparezcan a deducir sus acciones en forma, por ante su juzgado y secretaría del que subscribe, bajo apercibimiento de lo que hubiere lugar por derecho. — Buenos Aires, febrero 20 de 1924. — Dr. Fermín M. Alsina, secretario. 19|483 v. abril 27.

Por disposición del señor juez de primera instancia en lo civil de la Capital de la República, doctor don J. Isaac Arriola, se cita y emplaza por el término de treinta días, a contar desde la primera publicación del presente, a todos los que se consideren con derecho a los bienes dejados por fallecimiento de doña ELVIRA ROSARIO ZUCAL DE MILANI, ya sea como herederos o acreedores, para que dentro de dicho término comparezcan por ante su juzgado y secretaría del que suscribe, a deducir sus acciones en forma, bajo apercibimiento de lo que hubiere lugar por derecho. — Buenos Aires, 26 de marzo de 1924. — Enrique A. Saguier, secretario. 19|848 v. Ab. 27.

El señor juez de 1a. instancia en lo civil de la Capital de la República, doctor Vedia y Mitre ha dispuesto se cite, llame y emplace por el término de treinta días, contados desde la primera publicación del presente, a todos los que se consideren con derecho a los bienes dejados por don BARTOLO FANTELLI, y sean como herederos o acreedores, para que dentro de dicho término comparezcan a deducir sus acciones en forma, por ante su juzgado y secretaría del que suscribe, bajo apercibimiento de lo que hubiere lugar por derecho. — Buenos Aires, 24 de marzo de 1924. — Miguel Etchegaray, secretario. 19|488 v. Ab. 28.

El señor juez de primera instancia en lo civil de la Capital de la República, doctor don M. de Vedia y Mitre, ha dispuesto se cite, llame y emplace por el término de treinta días, contados desde la primera publicación del presente, a todos los que se consideren con derecho a los bienes dejados por don RAMON FERREIRO, ya sean como herederos o acreedores, para que dentro de dicho término comparezcan a deducir sus acciones en forma, por ante su juzgado y secretaría del que suscribe, bajo apercibimiento de lo que hubiere lugar por derecho. — Buenos Aires, marzo doce de 1924. — Manuel A. Marini, secretario. 19|491 v. Ab. 29.

Por disposición del señor juez de primera instancia en lo civil doctor Marcos A. Figueroa, se llaman y emplazan a todos los que se consideren con derecho a los bienes dejados por fallecimiento de don FRANCISCO ARTURO COLLI, ya sean como herederos o acreedores, para que en el término de treinta días, deduzcan su acción en forma por ante S. S. y secretaría a cargo del que subscribe, bajo apercibimiento de lo que hubiere lugar. — Buenos Aires, abril 4 de 1924. — Luis Quirno Costa, secretario. 19|514 v. mayo 6.

Por disposición del señor juez de 1a. instancia en lo civil de la Capital de la República, doctor don J. Isac Arriola, se cita y emplaza por el término de treinta días, a contar desde la primera publicación del presente a todos los que se consideren con derecho a los bienes dejados por fallecimiento de doña LUISA o MARIA LUISA GIORDANO, ya sea como herederos o acreedores, para que dentro de dicho término, comparezcan por ante su juzgado y secretaría del que suscribe, a deducir sus acciones en forma, bajo apercibimiento de lo que hubiere lugar por derecho. — Buenos Aires, marzo 25 de 1924. — Doctor Juan Carlos Fox, secretario. 19|499 v. mayo 11.

Por disposición del señor juez de primera instancia en lo civil de la Capital de la República, doctor don J. Isaac Arriola, se cita y emplaza por el término de treinta días, a contar desde la primera publicación del presente, a todos los que se consideren con derecho a los bienes dejados por fallecimiento de don ANTONIO GARIBOTTO, ya sea como herederos o acreedores, para que dentro de dicho término comparezcan por ante su juzgado y secretaría del que suscribe, a deducir sus acciones en forma, bajo apercibimiento de lo que hubiere lugar por derecho. —Buenos Aires, marzo 24 de 1924.—Floro Conde, secretario. 19|502 v. mayo 3.

Por disposición del señor juez de primera instancia en lo civil de la Capital de la República, doctor don J. Isaac Arriola, se cita y emplaza por el término de treinta días, a contar desde la primera publicación del presente, a todos los que se consideren con derecho a los bienes dejados por fallecimiento de doña LUCIA RIZZO de MONDELLI, ya sea como herederos o acreedores, para que dentro de dicho término, comparezcan por ante su juzgado y secretaría del que suscribe, a deducir sus acciones en forma, bajo apercibimiento de lo que hubiere lugar por derecho. — Buenos Aires, abril 10, de 1924. Doctor Dámaso A. Palacio, secretario. 19|507 v. mayo 4.

Por disposición del señor juez doctor Martín Abelenda, se hace saber por el término de quince veces a don GERVASIO SEOANE, que en los autos que le sigue la sociedad anónima Tomás Devoto y Cía. Ltda., sobre cobro de pesos, que el juzgado a dictado el siguiente auto: Buenos Aires, marzo 31 de 1924. Autos y vistos: Atento la información producida, cítese por edictos que se publicarán por quince veces en el "Boletín Judicial" y LA EPOCA, a fin de que el demandado, comparezca a estar en juicio, bajo apercibimiento de nombrársele defensor que lo represente. — Rep. las fojas. — Martín Abelenda. — Ante mí, Carlos G. Marín.— Buenos Aires abril tres de 1924. — Doctor Carlos G. Marín, secretario. 19|520 v. Ab. 23.

El señor juez de 1a. instancia en lo civil de la Capital de la República, doctor don Martín Abelenda, ha dispuesto se cite, llame y emplace por el término de treinta días, contados desde la primera publicación del presente, a todos los que se consideren con derecho a los bienes dejados por don LUIS GIUDICI o GIUDICE, LUISA AMBROSINI de GIUDICI o GIUDICE, ANA o LUISA ANA GIUDICI o GIUDICE de LANA y SEVERINO LANA, ya sean como herederos o acreedores, para que dentro de dicho término comparezcan a deducir sus acciones en forma, por ante su juzgado y secretaría del que suscribe, bajo apercibimiento de lo que hubiere lugar por derecho.— Buenos Aires, abril 18 de 1924.— Doctor Carlos G. Marín, secretario. 19|524 v. mayo 10.

Por disposición del señor juez de primera instancia en lo civil doctor J. Isaac Arriola se hace saber a doña PETRONA REYNOSO DE GIMENEZ, que dentro del término de quince días debe estar a derecho en el juicio que por rescisión de contrato de venta le ha iniciado don Vicente Casullo, bajo apercibimiento de lo dispuesto en el art. 80 del Cód. de Procedimientos. — Buenos Aires, abril 4 de 1924. — Floro Conde, secretario. 19|530 v. Ab. 25.

Por disposición del señor juez de primera instancia en lo civil doctor J. Isaac Arriola, se hace saber a don JOSE MOLINA, que dentro del término de quince días debe estar a derecho en el juicio que por rescisión de contrato de venta le ha iniciado don Vicente Casullo, bajo apercibimiento de lo dispuesto en el art. 80 del Cód. de Procedimientos. — Buenos Aires, abril 4 de 1924. — Floro Conde, secretario. 10|529 v. Ab. 25.

Por disposición del señor juez de 1a. instancia en la civil de la Capital de la República, doctor don J. Isaac Arriola, se cita y emplaza por el término de treinta días, a contar desde la primera publicación del presente, a todos los que se consideren con derecho a los bienes dejados por fallecimiento de doña MARIA ESTHER DEGL'INNOCENTI ó SORINI, ya sea como herederos o acreedores, para que dentro de dicho término, comparezcan por ante su juzgado y secretaría del que suscribe, a deducir sus acciones en forma, bajo apercibimiento de lo que hubiere lugar por derecho. — Buenos Aires, 20 de marzo de 1924. — Doctor Enrique Saguier, secretario. 19|522 v. mayo 12.

Por disposición del señor juez de primera instancia en lo civil, doctor J. Isaac Arriola, se hace saber a don Guillermo Alberti que dentro del término de quince días debe estar a derecho en el juicio que por rescisión de contrato de venta le ha iniciado don Vicente Casullo, bajo apercibimiento de nombrarle Defensor de Ausentes si no compareces. — Buenos Aires, abril 11 de 1924.— Doctor Juan Carlos Fox, secretario. 19|534 v. Ab. 27.

Por disposición del señor juez de comercio de la Capital Federal, doctor S. González Gowland, se sace saber por el término de ley que en el juicio de quiebra de RIBA y SOBREVILA ha sido presentado el estado de distribución, el cual se ha puesto por ocho días en secretaría a disposición de los señores acreedores, bajo apercibimiento de que si en dicho término no es observado será aprobado por el Juzgado. — Buenos Aires, abril 11 de 1924. — Williams, secretario. 19|535 v. Ab. 20.

Por disposición del señor juez de 1a. instancia en lo Civil de la Capital de la República, doctor don J. Isaac Arriola, se cita y emplaza por el término de treinta días a contar desde la primera publicación del presente, a todos los que se consideren con derecho a los bienes dejados por fallecimiento de don CORNELIO PARONI, ya sean como herederos o acreedores, para que dentro de dicho término comparezcan por ante su juzgado y secretaría del que suscribe, a deducir sus acciones en forma, bajo apercibimiento de lo que hubiere lugar por derecho. — Buenos Aires, abril 9 de 1924. — Dr. Ricardo Bollini, secretario. 19|538 v. mayo 13.

El señor juez de 1a. instancia en lo civil de la Capital de la República, doctor don Juan Luis Ferrarotti, ha dispuesto se cite, llame y emplace por el término de treinta días, contados desde la primera publicación del presente a todos los que se consideren con derecho a los bienes dejados por don PEDRO BARLARO y doña MARGARITA ARBASCETTI de BARLARO, ya sean como herederos o acreedores para que dentro de dicho término comparezcan a deducir sus acciones en forma, por ante su juzgado y secretaría del que suscribe, bajo apercibimiento de lo que hubiere lugar por derecho.— Buenos Aires, abril 12 de 1924.— Armando F. Laspiur, secretario. 19|542 v. mayo 15.

Por disposición del señor juez de primera instancia en lo civil de la Capital, doctor J. Isaac Arriola, se hace saber por el término de quince días a los acreedores del concurso civil de MARIA TERESA PORCEL de PERALTA de FRIAS, que se ha señalado la audiencia del día 30 de abril del corriente año a las quince horas, para que tenga lugar la reunión de la junta que ha de verificar los créditos. Se hace saber así mismo que el síndico ha presentado el estado general de créditos el que se halla en secretaría, y que los acreedores que no concurran, se entiende que se adhieren a las resoluciones de la mayoría. — Buenos Aires, abril 11 de 1924. — Dr. Floro Conde, secretario. 19|545 v. Ab. 30.

El señor juez de 1a. instancia en lo civil de la Capital de la República, doctor Vedia y Mitre ha dispuesto se cite, llame y emplace por el término de treinta días, contados desde la primera publicación del presente, a todos los que se consideren con derecho a los bienes dejados por doña CRISTINA REBECA o CRISTINA del VISO de VERNET AMADEO, ya sean como herederos o acreedores, para que dentro de dicho término comparezcan a deducir sus acciones en forma, por ante su juzgado y secretaría del que suscribe, bajo apercibimiento de lo que hubiere lugar por derecho.— Buenos Aires, marzo 14 de 1924. — Doctor Miguel Echegaray, secretario. 19|546 y. mayo 15.

El señor juez de 1a. instancia en lo civil de la Capital de la República, doctor don Martín Abelenda, ha dispuesto se cite, llame y emplace por el término de treinta días, contados desde la primera publicación del presente, a todos los que se consideren con derecho a los bienes dejados por doña JUANA GERONI de CASALIS, JUAN CASALIS y RAQUEL CASALIS, ya sean como herederos o acreedores, para que dentro de dicho término comparezcan a deducir sus acciones en forma, por ante su juzgado y secretaría del que suscribe, bajo apercibimiento de lo que hubiere lugar por derecho.— Buenos Aires, marzo 25 de 1924, Dr. Eduardo Rojas, secretario. 19|541 v. mayo 15.

Por disposición del señor juez de 1a. instancia en lo civil, doctor Marcos A. Figueroa, se llaman y emplazan a todos los que se consideren con derecho a los bienes quedados por fallecimiento de don GERARDO PALO, ya sean como herederos o acreedores, para que en el término de treinta días, deduzcan su acción en forma por ante S. S. y secretaría a cargo del que suscribe; bajo apercibimiento de lo que hubiere lugar.— Buenos Aires, abril 8 de 1924. — Doctor José Cúneo, secretario. 19|552 v. mayo 17.

Por disposición del señor juez de 1a. instancia en lo civil de la Capital de la República, doctor don J. Isaac Arriola, se cita y emplaza por el término de treinta días, a contar desde la primera publicación del presente, a todos los que se consideren con derecho a los bienes dejados por fallecimiento de doña MARGARITA MONEY de MORGAN, ya sean como herederos o acreedores, para que dentro de dicho término, comparezcan por ante su juzgado y secretaría del que suscribe, a deducir sus acciones en forma, bajo apercibimiento de lo que hubiere lugar por derecho. — Buenos Aires, febrero 23 de 1924. — Doctor Enrique A. Saguier, secretario. 19|554 v. mayo 17.

Por disposición del señor juez de primera instancia en lo civil de la Capital de la República, doctor J. Isaac Arriola, se cita a don GERONIMO VIAN, por el término de seis meses, a fin de que se presente a estar en el juicio que él ha iniciado a doña Juana Rosa Vian de Cardoso, por presunción de fallecimiento, haciéndosele saber que se ha nombrado provisoriamente al Defensor de Ausentes para que intervenga en el juicio. — Buenos Aires, diciembre 12 de 1923. — Juan Carlos Fox, secretario. 19|558 v. ab. 24

LICITACIONES

BANCO HIPOTECARIO NACIONAL

LICITACION

Llámase a licitación pública por el término de treinta días a contar desde la fecha, para presupuestar la parte correspondiente a "albañilería y afines" del edificio para la sucursal La Plata.

Los interesados podrán obtener los documentos de la licitación en la Dirección General de Construcciones del Banco, calle 25 de Mayo número 245, todos los días hábiles de 13 a 16 horas, y en la sucursal de La Plata, previo pago de la suma de cincuenta pesos moneda nacional.

Las propuestas se presentarán en sobre lacrado, en la gerencia de la Casa Matriz hasta el día anterior al plazo de la licitción, o en la sucursal La Plata tres días antes del fijado para la misma. Todas las propuestas se abrirán en Casa Matriz ante escribano Cel Banco, en acto público el día 21 de abril del corriente a las 15 horas.

Buenos Aires, marzo de 1924.

Gerente General.

19|460 v. Ab. 20.

BANCO DE LA NACION ARGENTINA

Llámase a licitación pública por el término de treinta días a contar desde la fecha, para la ejecución total de las obras de los edificios proyectados para las Sucursales del Banco en OLIVA (Pcia. de Córdoba), JUNIN (Pcia. de Bs. Aires) y ampliación del edificio de la Sucursal ENSENADA (Pcia. de Bs. Aires).

Los planos y pliego de condiciones estarán a disposición de los interesados en las Gerencias de la Casa Central y de las Sucursales indicadas.

Las propuestas deben presentarse en sobre cerrado con sello de lacre, en la Gerencia de Casa Central, calle Rivadavia No. 363, o en la de las Sucursales indicadas, antes de las 15 horas del día 24 de abril próximo, fecha en que serán abiertas, en la primera, en presencia de los interesados que concurran al acto.

Si se presentan propuestas en las susodichas Sucursales debe hacerse con cinco días de anticipación a la fecha indicada. — Buenos Aires, 26 de marzo de 1924. — Los Gerentes.

19|526 v. Ab. 25.

Club de Gimnasia y Esgrima

OBRAS LEY 11064

Llámase a licitación pública, por el término de 30 días, para la construcción de la Tercera Sección — Vestuarios y Baños, para Señoras, en el actual Campo de Deportes del Club de Gimnasia y Esgrima.

Las propuestas deberán ser presentadas en sobre cerrado y lacrado, escritas a máquina y por duplicado, en la Secretaría del Club de Gimnasia y Esgrima, calle Cangallo, 1154, el Sábado 10 de Mayo próximo, a las 15 horas, las que se abrirán en presencia de los interesados que concurriesen.

Los documentos de esta licitación pueden ser consultados en el expediente administrativo, en la Intendencia del Club de Gimnasia y Esgrima, todos los días hábiles, de 9 a 12 y de 14 y 30 a 20 horas. — Buenos Aires, 10 de abril de 1924. — P. G. Alemandri, secretario Ho.

19|528 v. mayo 10.

PROVINCIA DE BUENOS AIRES

MINISTERIO DE OBRAS PUBLICAS DE LA PROVINCIA DE BUENOS AIRES
DIRECCION GENERAL
División de Puentes y Caminos

Llámase nuevamente a licitación pública por el término de (15) quince días para las obras de construcción de un puente metálico tipo "Huergo" sobre el desagüe de la laguna del Mirador o del Carnero en el camino general de Ayacucho a Dolores.

Los planos y pliego de bases y condiciones están a disposición de los interesados en la División Puentes y Caminos, calle 7 No. 1175, de esta ciudad, todos los días hábiles durante las horas de oficina.

Las propuestas se abrirán el día veinticinco del corriente mes, a las catorce horas, en el despacho del Director de Puentes y Caminos, y en presencia de los interesados que deseen concurrir al acto.

La Plata, abril 3 de 1924.

Aníbal E. Giraldez
Secretario General

19|512 v. Ab. 20.

MINISTERIO DE OBRAS PUBLICAS DE LA PROVINCIA DE BUENOS AIRES
DIRECCION GENERAL
División de Arquitectura y Construcción de Edificios

Llámase nuevamente a licitación pública por el término de quince días para la construcción de una parte del edificio que se erigirá en Dolores, con destino a la Escuela de Fruticultura de esa ciudad.

El presupuesto y pliego de bases y condiciones se encuentran a disposición de los interesados en la División de Arquitectura y Construcción de Edificios, calle 7 No. 1175, de esta ciudad, todos los días hábiles, durante las horas de oficina.

Las propuestas se abrirán el día nueve de mayo próximo, a las catorce horas, en el despacho del Director de Arquitectura y en presencia de los interesados que concurran al acto. — La Plata, abril 15 de 1924. — Firmado: Aníbal E. Giraldez, Secretario General.

19|555 v. mayo 2.

MINISTERIO DE OBRAS PUBLICAS DE LA PROVINCIA DE BUENOS AIRES
DIRECCION GENERAL
División de Arquitectura y Construcción de Edificios

Llámase a licitación pública por el término de quince días para las obras de reparaciones y ampliaciones a efectuarse en el edificio destinado para la Asistencia Pública de esta ciudad.

Los presupuestos y pliegos de bases y condiciones se hallan a disposición de los interesados en la División de Arquitectura y Construcción de Edificios, calle 7 No. 1175, de esta ciudad, todos los días hábiles, durante las horas de oficina.

Las propuestas se abrirán el día nueve de mayo próximo, a las quince horas, en el despacho del Director de Arquitectura y en presencia de los interesados que concurran.

La Plata, abril 15 de 1924. — (Firmado): Aníbal E. Giráldez, secretario general.

19|556 v. mayo 2

MINISTERIO DE OBRAS PUBLICAS DE LA PROVINCIA DE BUENOS AIRES
Hospital Melchor Romero

Llámase a licitación pública para la provisión de camas y de ropas para el uso de los asilados, de acuerdo con el pliego de bases y condiciones, a disposición de los señores proponentes, en la secretaría del Hospital.

La apertura de las propuestas tendrá lugar el día sábado 26 de abril de 1924, a las 16 horas. — El director.

19531 v. 26 abril

MINISTERIO DE OBRAS PUBLICAS DE LA PROVINCIA DE BUENOS AIRES
DIRECCION GENERAL
División de Arquitectura y Construcción de Edificios

Llámase nuevamente a licitación pública, por el término de quince días, para las obras de construcción de una parte del pabellón de operaciones del Hospital a erigirse en San Martín.

El presupuesto y pliego de bases y condiciones se hallan a disposición de los interesados en la División de Arquitectura y Construcción de Edificios, calle 7 No. 1175, todos los días hábiles, durante las horas de oficina.

Las propuestas se abrirán el día doce de mayo próximo, a las catorce horas, en el despacho del Director de Arquitectura y en presencia de los interesados que concurran al acto.

La Plata, abril 15 de 1924. — (Firmado): Aníbal E. Giráldez, secretario general.

19|553 v. mayo 2.

MINISTERIO DE GOBIERNO DE LA PROVINCIA DE BUENOS AIRES
AVISO DE LICITACION

Llámase a licitación pública, por el término de quince días, a contar desde el 16 del mes en curso, para la ejecución de los trabajos de reconstrucción de los talleres de confecciones de la Intendencia General de Suministros.

Las propuestas deberán presentarse en la Dirección de Arquitectura del Ministerio de Obras Públicas, el día 2 de mayo próximo, a las 15 horas, debiendo ajustarse en un todo al pliego de bases y condiciones que estará a disposición de los interesados en dicha Oficina, y serán abiertas en esa oportunidad con intervención del Señor Escribano Mayor de Gobierno y en presencia de los interesados que concurran al acto.

La Plata, 16 de abril de 1924. — Faustino J. Legón, oficial mayor.

19|549 v. mayo 1.

ORGANIZACION DEPORTIVA DE LA PROVINCIA
Licitación para la construcción de una pileta de natación

Llámase a licitación pública, por el término de quince días, para la construcción de una pileta de natación conforme a los planos y pliegos de condiciones formulados por la Dirección de Arquitectura de la Provincia, los cuales se hallan a disposición de los interesados en la Secretaría de la Junta Central de Deportes, de las 14 a 17 horas, todos los días hábiles, calle 55 núm. 771 en La Plata. Las propuestas deberán presentarse bajo sobre cerrado, en dicho local, el día miércoles 23 de abril, a las 11 horas, en presencia de los interesados que concurran, labrándose el acta correspondiente.— La Plata, abril 8 de 1924.—Por la Junta Central, doctor A. Condomí Alcorta, presidente.

19|521 v. ab. 23

TALLER DE GRABADOS
SELLOS DE GOMA
DE
ALEJ. N. BARÉS
U.T.3726 Av.
BUENOS AIRES
686 - Bmé. MITRE - 686

PROFESIONALES

Dr. Andrés Ferreyra (hijo)
ABOGADO
Atiende personalmente asuntos profesionales en la Capital Federal y Provincia de Buenos Aires
Estudio: LAVALLE 1312
U. Telefónica 3039 y 4240 (Libertad)

Dr. Luis C. García
ABOGADO
Avenida de Mayo 769
U. Teléf. 7370 (Avenida)

Dr. Hipólito Leys
Estudio: TUCUMAN 1381 - U. T. 3603 Lib.

MEDICOS

ANALISIS LABORATORIO Y FARMACIA Abierto día y noche
Suipacha 471
Doctores NELSON

SECRETAS - URINARIAS - PIEL
Dr. Sarraceni - Especialistas
Cura rápida de Uretritis — Gota Militar — Estrechez — Ulceras — Debilidad — Cura de la AVARIOSIS con aplicación sin dolor alguno.
606-914 CORRIENTES 1777
9 a 11 y de 14 a 20

VIAS URINARIAS, PIEL Y AVARIOSIS
Dres. Dorruci y Artola
CONSULTAS DE 14 a 16
Suipacha 588, 1e, piso

Dr. Enrique T. Susini
Especialista de la A. P. Ex asistente de las clínicas Najenv Wotnian, de Viena. De regreso de Europa ha abierto su consultorio: Nariz, garganta y oídos. Enfermedades de la voz y la palabra.

Dr. Fernández Castro
ANTEOJOS. OPERACIONES
Oculista del Hospital Oftalmológico Santa Lucía. — Jefe del servicio en el Hospital Fernández.
DEFENSA 691 — Consultas: de 14 a 16

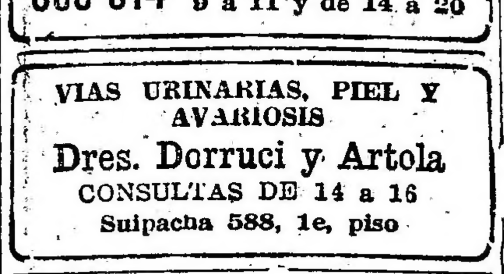
LUZ COMALUMBRA
A base de alcohol carburado
LA MAS BRILLANTE Y ECONOMICA QUE SE CONOCE
30 modelos de lámparas de colgar, de pie y para fijar en la pared
Se dan a prueba
Solicite Catálogos a la
Compañía Argentina de Alumbrado a Alcohol:
Defensa 429 — Buenos Aires

BANCOS

BANCO EL HOGAR ARGENTINO — FUNdado en septiembre de 1890.
Capital realizado . . . $ 49.834.580.—
Reservas . . . . . " 10.925.515.35
Acuerda préstamos hipotecarios y para construcciones. Vende propiedades con facilidades de pago. Recibe depósitos a plazo fijo y en Caja de Ahorros. — Casa matriz: Avenida de Mayo 886. Bs. Aires.— Sucursales: Rosario de Santa Fe, Córdoba, Bahía Blanca, La Plata. — Diciembre de 1923. — A. Mellán, Director-gerente.

BANCO DE LA PROVINCIA DE BUENOS AIRES
LA PLATA, Avda. Independencia, 726.— BUENOS AIRES, San Martín 137 y 153
Con 68 Sucursales en la Provincia de Buenos Aires y 4 Agencias en la Capital Federal

Capital autorizado.	$ 125.000.000
Capital emitido.	" 75.000.000
Capital realizado.	" 62.000.000
Fondo de reserva.	" 14.278.614

Operaciones bancarias en general
GIROS Y CARTAS DE CREDITO SOBRE EL INTERIOR Y EXTERIOR
PRESTAMOS HIPOTECARIOS — ADMINISTRACION DE PROPIEDADES
Corresponsales en todos los pueblos de la Provincia de Buenos Aires, en los principales puntos del interior de la República y en las más importantes plazas comerciales del Exterior.
Tasa de interés anual sobre depósitos:
ABONA

En Cta. Cte. a oro sellado y moneda legal. . . .	sin intereses	
En Caja de Ahorros: Hasta $ 10.000, después de 60 días. . . .	4	o|o
Por las sumas que excedan de $ 10.000, hasta pesos 20.000	3	o|o
A plazo fijo de 30 días. .	1	o|o
A plazo fijo de 50 " . .	2	o|o
A plazo fijo de 90 " . .	3	o|o
A plazo fijo de 180 " . .	3 1|2	o|o
Mayor plazo.	convencional	

COBRA

Por adelantos en cuenta corriente	convencional
Descuentos, cauciones etc.	

Buenos Aires, 12 de febrero de 1924.
Virginio Maffei y F. Schindler. Gerentes.

CONVOCATORIAS

COMPAÑIA INDUSTRIAL Y MERCANTIL THYSSEN Ltda. — Convocatoria. — De acuerdo con lo dispuesto por los artículos 25 y 26 de los estatutos, convócase a los señores accionistas a la Tercera Asamblea General Ordinaria que deberá celebrarse en el local social, calle Belgrano 907, el día 29 de abril de 1924, a las 16 horas, con el objeto de tratar la siguiente

ORDEN DEL DIA

1. Lectura y consideración de la Memoria, Balance General, Cuenta de Ganancias y Pérdidas e informe del síndico, correspondientes al Tercer Ejercicio fenecido el 31 de diciembre de 1923.
2. Aprobación del proyecto de distribución de utilidades.
3. Elección de 4 hasta 8 directores titulares y 2 directores suplentes (Art. 16 de los estatutos).
4. Elección de un síndico y de un síndico suplente.
5. Designación de 2 accionistas para aprobar y firmar el acta de la Asamblea.

Nota: Para concurrir a la Asamblea los accionistas deberán depositar sus acciones en el local social hasta tres días antes de la fecha fijada para la asamblea. (Artículo 27 de los estatutos). — El Directorio.

19|516 v. abril 22.

COMPAÑIA SANSINENA DE CARNES CONGELADAS — Convocatoria. Se convoca a los señores accionistas a Asamblea General ordinaria para el día miércoles 23 del corriente, a las 15.30 horas, en su local, calle San Martín No. 132, para tratar la siguiente:

ORDEN DEL DIA

1o. Consideración de la Memoria, Balance e informe del síndico, correspondientes al ejercicio terminado el 31 de diciembre de 1923.
2o. Distribución de utilidades.
3o. Elección de 3 directores titulares por dos años, en reemplazo de los salientes, señores Miles A. Pasman, Carlos Alfredo Tornquist y Samuel Hale Pearson.
4o. Elección de 3 directores suplentes por un año, en reemplazo de los salientes, doctores Eduardo A. Tornquist y Adolfo A. Luro y señor Lino Landajo.
5o. Elección de síndico y suplente por un año, en reemplazo de los salientes, señores Guillermo C. Pasman y William H. Krabbe.
6o. Designación de dos accionistas para que, juntamente con el presidente, aprueben y firmen el acta de la Asamblea.

Se previene a los señores accionistas que para concurrir a la Asamblea deberán depositar sus acciones en la Caja de la Sociedad, por lo menos 3 días antes del fijado para la reunión. — Buenos Aires, abril 3 de 1924. — Miles A. Pasman, presidente. 19|506 v. 23 abr.

CAJA INTERNACIONAL MUTUA DE PENsiones. — Fundada en 1901. — Se convoca a los señores representantes a la Asamblea General Ordinaria que tendrá lugar el día 28 de Abril de 1924, a las diez y seis horas, en el local de la Dirección General de la Sociedad, Rivadavia 1144, para tratar la siguiente

ORDEN DEL DIA

1o. Lectura y aprobación de la Memoria y Balance del ejercicio vencido e informe del Síndico.
2o. Autorización para imputar al Fondo de Acumulación el saldo de la cuenta de ganancias y pérdidas.
3o. Elección de cuatro directores titulares y de tres directores suplentes en reemplazo de los salientes que cesan en su mandato.
4o. Elección de Síndico titular y Síndico suplente.
5o. Elección de los miembros del Tribunal Arbitral.
6o. Dieta a los señores directores y al Síndico para el ejercicio de 1924.
7o. Designación de tres representantes para refrendar el acta de esta asamblea.

Buenos Aires, Abril de 1924. — Juan B. Giudice, presidente; Antonio Griego, secretario.

19|523 v. abril 23.

REMATES

Peralta Martínez y Serna

EN VELEZ SARSFIELD. — JUDICIAL. — Terreno calle Orán 559, entre San Eduardo y Morón. A 5 cuadras de la Av. Rivadavia. Tiene servicios de tranvías y ómnibus próximos. Venta por orden del señor juez doctor Padilla, secretaría del doctor Dóllera. Sucesión de don Pascual Fernicola.

Base, $ 10 los 75 decímetros cuadrados, o sea, la vara cuadrada.

El domingo 27 de abril, a las 15, en el mismo.

Dimensiones: 8 m. 66 (10 v.) de frente al S. O. por 45 m. 032 (52v). Superficie 389.97 m. c. (520 v. c.). El comprador entregará 8 o|o de seña y 2 o|o de comisión. Informes, 320 San Martín 326. — Peralta Martínez y Serna. — Carlos M. Dóllera, secretario.

19|540 v. Ab. 27.

Bravo Barros & Cía.

CUATRO QUINTAS ENTRE MORON y Hurlingham. Judicial — La chacra conocida por de los Ingleses, con frente al camino real de Morón a Hurlingham, a dos cuadros del camino macadamizado a Campo de Mayo, a 20 cuadras al S. O. de la estación Hurlingham del F. C. Pacífico y a 25 al N. O. de Morón, con servicio de trenes eléctricos. Cuatro lotes de 4 hectáreas, 50 áreas y 3 hectáreas, 7 áreas, 67 centiáreas. Tierras negras inmejorables, sin ningún desperdicio, en el sitio más alto y espléndido del paraje, con importantes plantaciones de árboles frutales y de adorno que pueden servir de base para la formación de parques y jardines. Para quintas de verdura, granjas modelos, criaderos, o residencias veraniegas, son irreemplazables. Juez doctor Marcos A. Figueroa, secretario doctor A. F. Leguizamón. Testamentaría de don Harry Ernest Biedermann. Base, pesos 15.383,50 los lotes 1 y 2 con frente al camino general y $ 15,000 los lotes 3 y 4.

El jueves 24 de abril a las 15 (3 p. m.) en nuestro hall, 351 San Martín, 361. Linderos: al N. E. doctor Salas y Viuda de Genta, calle en medio; al Este camino general en medio; T. Andrade; al S. O. Pedro Valerga y al N. O. calle en medio, C. R. de Luna. En el lote 1 hay casa con tres piezas y cocina de material y galpón de zinc. En el lote 3 hay otra población. Se visitan por Morón, donde el cochero Ezequiel Hernández, conoce la fracción. Escrituras por la oficina de Angel Lavista. — 8 o|o a cuenta de precio. Comisión 2 o|o. Informes, 351 San Martín, 361. — Bravo Barros y Cía.

19|522 v. Ab. 24.

BARTOLOME MITRE, 1153. — Judicial. — Sin base. — En pleno centro, entre Cerrito y Libertad. — Gran casa habitación, sólida, apropiada para familia numerosa, club o sanatorio, o con pequeñas modificaciones para un Banco o cualquier entidad comercial. En 1.225 varas de terreno. Juez, doctor J. Isaac Arriola, secretario señor Floro Conde. — Venta ordenada en el expediente No. 970 año 1921. — Sin base, al mejor postor.

El Viernes 25 de Abril, a las 15 (3 p. m.), en nuestro hall, 351, San Martín, 361. —Mide 15m15 (17v50) por 60m62 (70 v). Espaciosa entrada, hall, salón, sala, antesala, gran comedor, antecomedor, siete amplias habitaciones, cuartos de roperos, despensa, cocina completa, carbonera, lavadero, guardabaúles, cuatro piezas sirvientes, tres grandes patios, galerías y jardín. Construcción de primer orden. Puede visitarse, de 15 a 16. 8 o|o a cuenta de precio. Comisión, 2 o|o. Informes, 351, San Martín, 361. — Bravo Barros y Cía.

19|527 v. Ab. 25.

LA ANTIGUA QUINTA DE MALcolm. — Avenida Rivera, Gurruchaga, Serrano y Jufrés. — Judicial. — En lotes. — La última y la más importante fracción que quedaba sin subdividir en ese gran barrio de constante progreso. — 12.600 varas en 28 lotes de todas dimensiones, incluyéndose tres esquinas. Con frente a la arteria de mayor significación, donde se concentran grandes actividades comerciales, a tres cuadras de la Avenida, Canning, con afirmados pagos por todos sus frentes, tranvías eléctricos y todas las ventajas del mismo centro de la ciudad. Para pequeñas y grandes casas habitación, propiedades para renta y locales para negocios.—Juez Dr. Marcos A. Figueroa, secretaría Dr. Alberto C. Oderigo.—Juicio sucesorio de Juan A. Malcolm.—Bases, de $ 15 a $ 25 por cada 75 decímetros cuadrados, o sea la vara cuadrada.

El Domingo 4 de Mayo, a las 14 (2 p. m.), en los mismos terrenos. La venta comprenden: las esquinas de Rivera y Gurruchaga, Rivera y Serrano, y Jufré y Gurruchaga, cuatro lotes con frente a Rivera, doce lotes a Gurruchaga, seis a Serrano y tres lotes a Jufré. Todos tienen cerco de pared y veredas. Miden de 8m66 a 25m92 (10 varas a 30) de frente por 17m65 a 44m37 (20v38 a 51v24) de fondo, superficies de 167.67 m.c. a 384m24 (203,80 a 512,35 varas cuadradas). — Escrituras por ante la oficina del escribano que designe la sucesión vendedora. 8 o|o a cuenta de precio. Comisión, 2 o|o. Informes y planos, 351, San Martín, 361. — Bravo Barros y Cía.

19|557 v. Mayo 3.

Oreste Andreone

JUDICIAL. — BOVEDA — RECOLETA. A 40 metros, a la derecha de la Entrada principal. Sepultura 3.a. N.o 64. Sección 9.a. Mide 2.50 metros por 1. Tiene un zótano de 2 metros de profundidad. Entre las bóvedas Ruibal y Jonack y rodeada de las de Casullo, Cazón y otras. Base ínfima: $ 2.133.32 (vale 5 veces más). Juez doctor Padilla, Secretaría del doctor Molina, Sucesión Bordón de Reydó, Seña, 8 o|o; comisión, 2 o|o.

El Miércoles 30 de Abril, a las 16 (4 p. m.), en mi hall. Datos y prospectos, a Oreste Andreone, Sarmiento 466, U. T. 3945 Avenida). Buenos Aires. 19|548 v. mayo 1.

Rodolfo E. Louit & Cía.

JUDICIAL.— PROPIEDAD CANGAllo 4471. Mide 8.66x26.15 metros. Consta de 3 habitaciones, comedor, cocina, w. c., obras sanitarias, etc.

Base, $ 5.333.33 m|legal.

El 27 de abril, a las 14.30, remataremos sobre la misma. Orden del señor juez, doctor Marcos A. Figueroa, en los autos "Sucesión Juan Boggiano". Exigimos 8 o|o y 2 o|o de práctica.

Más informes a la secretaría del autorizante, doctor Juan Carlos Delheye.— Secretario.

19|536 v. abril 27.

Carlos Merlini

Tenemos pedidos de propiedades en todas direcciones, como así terrenos, chicos y grandes, casas de renta. Atiendo ofertas, de 16 a 18 horas. — Carlos Merlini, Bmé Mitre 371. U. T. 2288, Avenida.

Ofrezco dinero en Hipoteca al 7 ½ % desde Diez mil pesos hasta Un millón de pesos. Atiendo de 16 a 18 horas. — Carlos Merlini, Bmé. Mitre 371. U. T. 2288, Avenida

Vendo: En Flores, frente a la plaza. Al lado de la estación del F. C. O., servicio eléctrico, del Banco de la Nación e iglesia, una espléndida casa-habitación, en terreno de 16 vs. de frente por 56 vs. de fondo. Tiene un amplio y sólido edificio de altos y bajos, como para una numerosa familia, con grandes jardines y terrazas que permiten su ampliación para un club, sanatorio, etc. Precio, $ 120.000. — Carlos Merlini, Bmé. Mitre 371. U. T. 2288, Avenida.

Vendo: En Belgrano, en la mejor ubicación de ese hermoso barrio. Precioso chalet edificado en terreno esquina de 25 varas a una calle por 50 varas a otra. Está circundado por una artística verja de hierro forjado; jardines y un costoso edificio de 3 plantas, que es la mejor concepción que puede imaginarse de buen gusto y confort. Precio, $ 175.000. Ver planos y fotografías en mis oficinas. — Carlos Merlini, Bmé. Mitre 371, U. T. 2288, Avenida

Cangallo, altura 2800. Vendo casas altos y bajos. 10 mts. por 60. Amplísimas para dos numerosas familias. Se puede transformar en una sola para Hotel por su proximidad al Once y de renta. $ 150.000. Se dan plazos. — Carlos Merlini, Bmé. Mitre 371. U. T. 2288, Avenida.

Vendo: ECUADOR, a pocas varas de Córdoba: 10x52varas, hermoso frente imitación piedra, gran balcón, marquesina, hall, sala, escritorio, comedor, 5 dormitorios, dos baños instalados, dependencias, 2 habitaciones de servicio, 3 patios. Con 24.000 cédulas, saldo mitad al contado, mitad a 1 año, 7 o|o de interés. Precio, $ 60.000. — Tratar: Carlos Merlini, Bmé. Mitre 371, U. T. 2288, Avenida

$ 250 $ 250
Puente del Inca
9 DIAS DE TURISMO Y DESCANSO
Pasajes de ida y vuelta con camas y comidas en los trenes pensión en el HOTEL PUENTE DEL INCA, Baños termales y excursiones.
Soliciten informes a la:
Cía. de Hoteles Sudamericanos
Calle FLORIDA 753
Bs. Aires
$ 250 $ 250

FOOTBALL - PEDESTRISMO
AUTOMOVILISMO-CICLISMO

DEPORTES

BOX - ESGRIMA
PELOTA - REMO

Continuó disputándose ayer el Campeonato Sudamericano de Atletismo

En la tercera jornada los atletas argentinos consiguieron brillantes triunfos

En el amplio campo de deportes que el Club Atlético San Isidro posee en la localidad del mismo nombre, continuó disputándose ayer por la tarde el cuarto campeonato sudamericano de atletismo.

Como en días anteriores, una concurrencia muy numerosa, presenció el desarrollo de las diferentes pruebas del programa, aplaudiendo con entusiasmo a los vencedores de las mismas.

En las pruebas disputadas ayer se batieron varios records.

En la prueba de 5000 metros el atleta chileno Plaza volvió a adjudicarse nuevamente un fácil triunfo, empleando en cubrir la distancia un tiempo record sudamericano.

Escobar, en la prueba de 400 metros, llanos, batió el record sudamericano, marcando un tiempo de 49 segundos 4|10.

En la carrera de vallas de 110 metros, Newbery marcó un nuevo record sudamericano.

El resultado general de las pruebas disputadas ayer es el que damos a continuación:

Luis A. Brunetto (argentino), que se adjudicó el triunfo en el triple salto, con 14 metros 64 centímetros

400 metros, llanos, final—

Para tomar parte en esta prueba se alistaron en la raya los competidores siguientes:

F. Casanovas, Félix Escobar, Francisco Dova y F. Brewster, argentinos; Elías Catalán, chileno, y R. Lafitte, uruguayo.

A la primera señal se hizo una larga falsa, por cuya causa los competones hubieron de alistarse nuevamente, siendo puestos en carrera con fortuna, picando en la delantera Casanova.

Con ligeras modificaciones la carrera prosiguió en un tren bastante fuerte y a los 100 metros, Dova tomó resueltamente la punta, seguido por Escober, Brewster y Lafitte y cerrando el pelotón Casanovas y Catalán.

Así continuó el lote, pero a los 200 metros Escobar pasó al puesto de peligro, seguido por Dova y Brewster, que corrían aparejados, y más atrás,

M. A. Enrico (argentino), que se clasificó primero en la final de 100 metros llanos, en 10 segundos 9|10

Lafitte y Casanovas, con Catalán fuera de carrera.

Con Escobar a la cabeza, siguió luego la carrera, ocupando el segundo lugar Dova, cruzando la raya en el mismo orden.

El resultado fué:

1o. Félix Escobar, argentino, en 49" y 2|5, record sudamericano.
2o., Francisco Dova, argentino.
3o., F. Brewster, argentino.
4o., R. Lafitte, uruguayo.

Final de 100 metros, llanos—

A continuación se disputó la final de 100 metros, llanos, en le que tomaron parte los atletas siguientes:

M. A. Enrico, argentino, andarivel número 1; L. Miquel, chileno, número 2; M. Loyola, chileno, número 3; A. C. De Negri, argentino, número 4; R. García, chileno, número 5, y C. Rivas, argentino, número 6.

Guillermo Newbery (argentino), que resultó vencedor en la prueba 110 metros vallas, marcando un tiempo record sudamericano de 15 s. 8|10.

La partida se efectuó en momento propicio, destacándose Rivas inmediatamente al frente del pelotón, seguido a escasa distancia por Enrico, que marchaba casi aparejado con De Negri, el campeón latino-americano. El corredor chileno Miquel, casi al pecho de De Negri, dispuba enérgicamente su posición.

Luego pasó a ocupar el puesto de peligro Enrico, seguido de De Negri y Miquel, cruzando la raya en ese orden.

El resultado final fué el siguiente:

1o. Miquel A. Enrico, argentino, en 10" 9|10.
2o. Augusto De Negri, argentino.
3o. Luis Miquel, chileno.
4o. Marcos Loyola, chileno.

110 metros vallas—

Tomaron parte en esta prueba los atletas siguientes:

A. Ugarte, chileno; Guillermo Newbery, argentino; G. Mansi, chileno; Fernando Primard, chileno; L. Gómez Harley, uruguayo, y Otto J. Diesch, argentino.

Newbery encabezó el pelotón, marchando el resto a corta distancia.

La colocación no varió hasta la sexta valla, en la cual el chileno Ugarte se colocó a un pecho del delantero.

El resultado fué:

1o., Guillermo Newbery, argentino, en 15" 8|10, record sudamericano.
2os., L. Harley Gómez y O. Diesch, chileno y argentino, respectivamente.
4o., G. Mansi, chileno.

Como el segundo puesto fué empatado, se disputó al final de las pruebas nuevamente por dos veces seguidas, y como resultara empatado nuevamente, la comisión resolvió que se corriera en la tarde de hoy.

Carrera de 5000 metros—

Esta prueba, que fué un fácil triunfo para la representación chilena, tuvo el resultado que damos a continuación:

1o. Piaza, chileno, en 15'57" 7|10.
2o. Baeza, chileno.
3o. Celis, chileno.
4o. Bravo, chileno.

Lanzamiento del disco—

Para tomar parte en el lanzamiento del disco, se presentaron los atletas siguientes:

H. Benaprés y B. Acevedo, chilenos; D. Minetti, J. Llobet Cullen, L. Gianazza y P. Elsa, argentinos, y R. López y David Estévez Martín, uruguayos.

El desarrollo de la prueba fué el siguiente:

1a. rueda — 1o. H. Benaprés, con 37.75 1|2 metros; 2o. D. Estévez Martín, con 37.61; 3o., D. Minetti, con 36.58; 4o., Gianazza, con 33.98; 5o., Acevedo, con 33.66; 6o., López, con

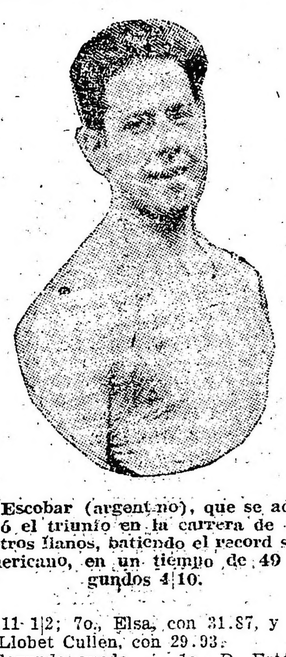

F. Escobar (argentino), que se adjudicó el triunfo en la carrera de 400 metros llanos, batiendo el record sudamericano, en un tiempo de 49 segundos 4|10.

33.11 1|2; 7o., Elsa, con 31.87, y 8o., J. Llobet Cullen, con 29.93.

Segunda rueda. — 1o., D. Estévez Martín, con 36.11 metros; 2o., D. Minetti, con 36.09; 3o., B. Acevedo, con 35.29; 4o. H. Benaprés, con 35.16; 5o., L. Gianazza, con 34.08; 6o., S. Llobet Cullen, con 33.67 1|2; 7o., P. Pisa, con 33.16 1|2, y 8o., R. López, con 33.03.

Tercera rueda. — 1o., H. Benaprés, con 37.81 metros; 2o., D. Estévez Martín, con 37.71; 3o., J. Llobet Cullen, con 36.82 1|2; 4o., P. Elsa, con 36.53; 5o., D. Minetti, con 36.05; 6o., L. Gianazza, con 34.89; 7o., R. López, con 33.02, y 8o., B. Acevedo, con 31.10.

Para intervenir en la final que se disputó a continuación, los competidores se clasificaron en el siguiente orden:

1o., H. Benaprés, chileno, con 37.81 metros.
2o., D. Estévez Martín, uruguayo, con 37.71.
3o., J. Llobet Cullen, argentino, con 36.82 1|2.
4o., Dinetti, argentino, con 36.58.
5o., P. Elsa, argentino, con 36.52
6o. B. Acevedo, chileno, con 35.29.

Las tres ruedas fineles entre estos seis competidores tuvieron el siguiente desarrollo:

Primera rueda. — 1o., H. Benaprés, con 36.44 metros; 2o., D. Estévez Martín, con 35.88; 3o., J. Llobet Cullen, con 35.20, y 4o., P. Elsa, con 35.07.

Los demás competidores hicieron tiros nulos.

Segunda rueda. — 1o. David Estévez Martín, con 38.34 metros. Los demás competidores no superaron sus tiros anteriores y algunos de ellos no realizaron el tiro.

Tercera rueda. — 1o., B. Acevedo, con 35.81 metros; 2o., D. Minetti, con 35.62, y 3o., J. Lolbet Cullen, con 34.51 y medio.

La clasificación final fué, por lo tanto, la siguiente:

1o. David Estévez Martín, uruguayo, con 38.34 metros.
2o., B. Benaprés, chileno, con 37.81.
3o., J. Llobet Cullen, argentino, con 36.825.
4o., D. Minetti, argentino, con 36.58.

Postas 4 x 400, final—

Argentina: Dova, Casanova, Escobar y Brewster.

Chile: Aste, Primard, Moller y Catalán.

Uruguay: Acosta, Maggi, Lafitte y Gradín.

El resultado es el que damos a continuación:

1o., Argentina, en 3'23" 4|10, record sudamericano.
2o., Chile.
3o., Uruguay.

Ganada por una distancia de 5 metros.

Triple salto—

A continuación se disputó el triple salto, el que resultó muy reñido e interesante.

El resultado final de esta prueba es el siguiente:

1o., Luis A. Brunetto, con 14.52 metros (argentino).
2o., A. Miserere, con 13.71 1|2 (argentino).
3o. Atilio Vallania, con 13.58 (argentino).
4o., Angel N. Colombo, con 13.55 (uruguayo).
5o. Otto Riedel, con 13.39 (chileno).
6o. Juan Ganza, con 12.94 1|2 (argentino).

Ante la expectativa que es de imaginar efectuóse poco después la prueba final, seguida con sumo interés por los expectadores.

Su resultado es el que se informa a renglón seguido:

1o., Luis Brunetto (argentino), con 14.74 metros.
2o., A. Miserere (argentino), con 13.71 metros.

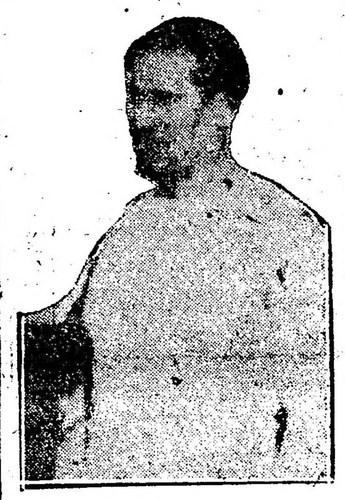

Estéver Martín (uruguayo), que se adjudicó el triunfo en la prueba del lanzamiento del disco, con 38 metros 34 centímetros

3o., Atilio Vallania (argentino) con 13.58.

4o., Angel N. Colombo, (uruguayo); con 13.35 metros.

La clasificación—

Con el resultado de las pruebas disputadas ayer la clasificación actual es la que damos a continuación:

Chile.	77 puntos
Argentina.	69 "
Uruguay.	17 "

OLIMPIADAS DE PARIS

Selección del equipo de tennis

En la cancha que el Buenos Aires Lawn Tennis Club, posee en la estación Golf, continuaron disputándose ayer por la tarde los partidos finales de dobles organizados por la Asociación Argentina de Lawn Tennis, con el fin de designar el equipo que nos representará en las Olimpiadas de París.

Por ausencia de uno de los jugadores, el aficionado Villegas que hizo que el match fuera postergado para una fecha próxima, se realizó un partido de exhibición entre las parejas Dumas - Robson y R. Dodds y H. Cataruzza.

En dicho partido, que resultó muy interesante y reñido, la pareja nombrada en primer término evidenció la excelente forma en que se encuentra. El público que presenció el partido aplaudió con entusiasmo a los jugadores.

Esta tarde se disputará en la misma cancha el partido de selección entre las parejas C. Dumas y W. Robson v. A. Hortal y A. Zumelzu.

Match interprovincial de basket ball

En el local del Hindú Club, se disputó anoche un partido internacional de basket ball, entre el primer equipo del Club Unión de Montevideo y el primer cuadro local.

El partido dada la igualdad de fuerzas de ambos cuadros, resultó muy reñido e interesante, notándose numerosas jugadas bonitas que fueron premiadas con apiausos por la concurrencia.

Se adjudicó el triunfo el equipo del Hindú Club por 35 tantos contra 21 de sus rivales.

Nueva comisión

La nueva comisión directiva del Club Sebastián Dianda para el período 1924-1925 ha quedado así formada:

Presidente, Sebastián Dianda; vicepresidente, Antonio Luti; secretario, Pedro A. Marchini; prosecretario, Pedro Di Candia; tesorero, Luis Contrucci, protesorero, Félix Ayanz; vocales: Alfredo J. Vega, Marcos E. Marchini, Alfredo Laurito, Domingo Luti y Manuel B. Rom.

Este club, para los efectos consiguientes se ha inscripto en la Federación Comercial de Football, habiéndose designado por unanimidad delegado al señor Nicolás S. Brunetti.

Se realizó anoche un concurso de natación

En la pileta que el Club Argentino de Natación posee en el local situado en la calle Balcarce 270, se realizó anoche un concurso de natación, organizado po rla comisión directiva del mismo, y el que alconzó gran éxito.

Una concurrencia muy numerosa siguió con interés el desarrollo de las diferentes pruebas del programa, aplaudiendo con entusiasmo a los vencedores de las mismas.

El resultado general de las pruebas disputadas es el que damos a continuación:

Carrera de 30 metros para menores de 9 años: 1o. Guilermo Frick en 38" 1|5; 2o. Miguel Saravira. Carrera de 60 metros estilo pecho para cadetes socios del Club Argentino de Natación; 1o. Augusto Castillo Lorena, en 52", 2o. Oscar Altube. Carrera de 100 metros estilo pecho, libre a todo competidor, 1o. G. Bubladh, en 1'27" 1|10, record argentino; 2o. R. Bine.

Nadar a mayor distancia bajo el agua, 1o. Carlos A. Benois, con 65 metros, 2o. Elliot Bard, con 60 metros, 3o. Rodolfo Binner con 59 metors y 4o. Manuel Petbedin, con 55 metros.

Carrera para cadetes del Club Argentino de Natación y escuelas alemanas, resultó vencedor el equipo del club local, en 3'34" 2|5.

La prueba más importante de la reunión fué la carrera de postas metros (4 x 60), libre a todo competidor, por la Copa Nemesio de Olariaga. De los cuatro equipos inscriptos solo se presentaron dos a disputarla, venciendo el conjunto del Club Gimnasia y Esgrima, fácilmente a su rival, de la Asociación Cristiana de Jóvenes, en 2'27", mejorándose en esta forma todos los records existentes.

El equipo ganador estuvo así constituído: Santiago Stipanicie, J. Beherensen, J. Moreau y A. Zorrilla.

Se disputaron después los saltos ornamentales, prueba abierta a todo competidor, que finalizó así: 1o. Arturo Mund, del Club de Gimnasia y Esgrima, con 48 puntos; 2o. Eduardo Velazco, del Club Argentino de Natación, con 40 puntos; 3o. E. Bard de la Asociación Cristiana de Jóvenes con 32 puntos.

Se disputó por último un match amistoso de water-polo, entre dos equipos combinados, resultando vencedor por dos goals a cero el siguiente: A. Bistoleti, E. Sepich, A. Franviel, A. Zorrilla y S. Stipanicie.

La Gran Carrera del Moto Club La Plata

El domingo próximo se disputará, organizada por el Moto Club La Plata, una carrera para motocicletas, fuerza libre, la que promete alcanzar gran éxito:

El estado del camino en el trayecto elegido para la carrera no puede ser mejor. Así lo han comprobado los numerosos aficionados y profesionales que han concurrido en los últimos días con fines de entrenamiento y verificación de tales condiciones. El circuito ha quedado claramente señalado en sus cuatro ángulos, con los colores blanco y rojo pintados en los postes de los cercos; además, este requisito será mejorado el día de la prueba con la colocación de discos con los mismos colores en los cuatro virajes, que, como es sabido, son todos a la izquierda.

Como hemos expresado, el número y calidad de los probables competidores es importante. Se descuenta la participación de los ases del motociclismo nacional, a los que se agregarán numerosos aficionados de esta ciudad y de la capital federal, ansiosos de nuevos triunfos y records los primeros y con justos títulos de alcanzar aquella categoría los segundos, entre los que se cuentan valiosos elementos que ya han tenido oportunidad de destacarse.

Los preparativos tocan a su fin, faltando sólo el sorteo del orden de los competidores que se realizará el día 23 a las 22 horas en la secretaría del Moto Club La Plata. Ya está abierto el registro de inscripciones con un apreciable número de nombres, a los que se sumarán los que concurran a inscribirse en los puntos señalados, hasta la fecha y hora establecidos por el reglamento para su clausura.

Las comisiones que fiscalizarán el desarrollo de la prueba han quedado constituidas de la siguiente manera:

Jurado de honor: Presidente de la Organización Deportiva de la Provincia, doctor A. Condomí Alcorta; intendente municipal de La Plata, señor Gregorio Silva; doctor Enrique E. Rivarola; presidente del Club de Regatas La Plata, doctor Juan E. Machado; presidente del Club de Gimnasia y Esgrima, doctor Horacio Casco.

Jueces de largada y llegada: presidente del Moto Club Argentino, Miguel I. Grimolizzi; presidente del Club Motociclista Nacional, Aeljo Beatti; presidente del Moto Club La Plata, ingeniero Rolf Tetamanti; controles volantes, señores Juan Sanguinetti, Angel G. Tiberti, Rómulo Gonzalvo; controles fijos, J. Camps, Luis Alippi, Enrique R. López, Juan Garavaglia, Benito Figari y Horacio Trabucco.

Pelota

CIRCULO Y ESCUELA DE OBREROS DE SAN JOSE DE FLORES

Resultado de un concurso

El resultado final del concurso de pelota a paleta disputado entre los socios del Círculo y Escuela de Obreros de San José de Flores, es el que damos a continuación:

Primera categoría: primeros, Pedro Amestoy y Angel Centeno Pizarro; segundos, Juan J. Salaberry y Andrés González, y terceros, Rafael Pernin y Carlos Ferrán.

Segunda categoría: primeros, Raúl Pastoriza y Simón Eizaguirre; segundos, Ricardo Moutous y Manuel Robles, y terceros, Miguel Kiernan y Manuel Aguirre.

CLUB BELGRANO

Hasta fin del corriente mes se recibirán en la secretaría del Club Belgrano las inscripciones para tomar parte en el torneo de pelota a sare y a paleta, que en la temporada de Otoño se disputa en la cancha del club organizador.

La fiesta de anoche en el Luna Park

Boykin se impuso fácilmente sobre Duarte Indart -- Descalificación del primero por foulds al 10° round

Los aficionados que anoche concurrieron al Luna Park sufrieron uno de esos desencantos muy comunes en las reuniones pugilísticas.

La espectativa que había despertado el match entre los conocidos profesionales Ovidio Duarte Indart y Joe Baykin, no fué justificada con la pelea de anoche, que careció por completo de interés.

Como se recordará, a fines del año 1922, ambos pugilistas se midieron en La Plata, haciendo entonces una pelea sin decisión a 12 rounds, a tal punto interesante, que forzosamete se imponía un match revancha, dado la actuación brillante de los mismos.

Por consiguiente no es de extrañar la espectativa con que se esperaba la realización del encuentro de anoche.

Duarte Indart, preparado convenientemente, debía demostrar los progresos adquiridos, y en los cuales millares de aficionados cifraban no vanas esperanzas, teniendo en cuenta su perfomance anterior.

No se puede decir otro tanto de Boykin, por cuanto no se puede esperar de él, más de los que ha dado. Creer que Boykin puede recobrar la potencia de su punch, es cosa imposible. Esta aseveración ha quedado demostrada plenamente en el match de anoche. El boxeador de color está en plena decadencia.

En cambio, el pugilista uruguayo, demostró ser una especie de papel secante para absorver el castigo.

Lo que fué la pelea—

Prolongados aplausos, fué el recibimiento que el público dispensó a los pugiles cuando hicieron su aparición en el ring.

Sonado el gong que anunció el principio del match, Boykin tomó inmediatamente la iniciativa, con cortos jabs de izquierda a la mandíbula, creyendo ver foulds en todos los punch que aplicaba Boykin. Hubo un momento, que uno de los segundos del pugil uruguayo se encaramó al ring, siendo inmediatamente desalojado por el referee.

Esta falta, era suficiente para descalificar a su pupilo, pero no se hizo tal cosa.

Ahora bien. ¿Por qué el referee no suspendía la pelea, cuando el público lo pedía a gritos, dado las condiciones de inferioridad manifiesta en que se hallaba Duarte Indart.

Desde el primer momento que se evidenció la pelea de un solo hombre debió haberse suspendido el match.

¿Por qué se permitió la continuación del match, cuando el pugilista uruguayo completamente agotado, deshecho, no hacía otra cosa que cubrirse?

Si no presentaba pelea en manera alguna, creemos que la vacilación no cabía, por consiguiente tanto el jurado como el referee, debieron suspender el espectáculo inmediatamente.

A este respecto nos extraña una vez más la ausencia de los inspectores que establece la ordenanza que reglamente el boxeo en la capital y por la cual atribuye a la Comisión de Boxeo la "designación de inspectores que puedan destacar de su seno o del personal técnico de la Dirección General de Plazas y Ejercicios Físicos, que actuarán sin retribución alguna, para presenciar los espectáculos y combates, estando facultados para suspender éstos, cuando adquiriesen caracteres de violencia o brutalidad, que presupongan ensañamiento, como así mismo cuando ocurrieren causas que hagan presumir una posible alteración del orden. La intervención de la comisión y la extricta observancia de esta ordenanza y de las reglas y resoluciones promulgadas por la comisión, tiene todo su imperio aún cuando el espectáculo fuera gratuito".

El espectáculo de anoche merece la atención de las autoridades municipales, a los efectos de que estos no se repitan, quedando entendido, de que poco hace en cumplimiento de la ordenanza, la Federación Argentina de Box.

Boykin descalificado—

A raíz de un fould cometido al finalizar el match, el pugil de color fué descalificado por el referee.

El golpe aplicado por Boykin, fué evidentemente aplicado en la nuca. La nerviosidad de no poder pelear, indujo como hemos dicho, esta actitud nada simpática.

Por otra parte, los desmayos de Duarte Indart, fueron consecuencias del enorme castigo recibido.

Otras peleas—

En el match de semi fondo Ferrara venció por knock out en el primer round a su adversario Damiani.

Antes de esta pelea se realizaron tres matches preliminares.

J. Boykin y Duarte Indart, antes del match, en el cual fué declarado vencedor el segundo por foul del americano

Esta noche se realizará un festival en el Púgil Club

En el local que el Púgil Club posee en la calle Corrientes 2562, se realizará hoy, a as 21 horas, un festival de boxeo, cuyo número principal del programa es el match de fondo a 5 runds de 2 minufos cada uno, con guantes reglamentarios, entre los aficionados Héctor Méndez, campeón sudamericano, y A. Mieli.

Dada la buena escuela de ambos pugilistas, el match de esta noche promete ser muy reñido e interesante.

Antes de este encuentro, se realizarán los siguientes matches preliminares:

Peso mínimo: Y. Fasolo v. Finoli, 4 rounds de 2 minutos.

Peso pluma: M. Berosi v. M. Lepiano, 5 de 2.

Peso mosca: Casere v. J. Lencina, 5 de 2.

Peso gallo: M. Pérez v. G. Wilner, 5 de 2.

Peso medio mediano: Giotto v. A. Gómez, 5 de 2.

Peso mediano: A. Aramburu v. R. Cáceres.

El raid de los automovilistas chilenos

Con todo éxito, prosigue el raid de los automovilistas chilenos, señores Jorge Besa, Fernando Orrego y Horacio Johanson, y su acompañante el automovilista argentino Jorge Luro.

Los automovilistas llegaron, en el día de ayer, a Zapala, donde descansaron, para proseguir hoy viaje, si el tiempo lo permite, para Las Lajas.

Los viajeros encontraron, después de su partida de Bahía Blanca, hasta Neuquén, los caminos en buen estado, haciendo el primer día la etapa hasta Choel-Choel y de allí a Plaza Huincul. Salieron de Zapala a las 15 y llegaron al campamento de los Ferrocarriles del Estado en los primeros pinos. Hoy pasarán la cordillera.

El automovilista argentino Jorge Luro regresará mañana.

Nuevas autoridades del Club Atlético Mariano Moreno

En la última asamblea realizada por los socios del Club Atlético Mariano Moreno, se eligió la nueva comisión directiva para el período 1924-1925, la que ha quedado así formada:

Presidente, D. Florentino Salvarezza; vicepresidente, don César Novoa; secretario, D. Ricardo Moreno; prosecretario, D. Enrique Alapont; tesorero, D. Julio Salvarezza; protesorero, D. Miguel Papajorge; vocales: señores Carlos Fontán, Antonio Alba, Narciso Galache y Florencio Galache; revisores de cuentas, señores Francisco Grassi y José Cruz.

Lawn tennis

CLUB RIVADAVIA

Se realizó con todo éxito el campeonato de tennis que el club Rivadavia organizó en los courts que posee en Villa Devoto.

Son numerosos los partidos que se preparan en la presente semana.

Entre los partidos figura el singles de J. D. Devincenzi v. Raúl Lafitte, en el que sin duda se desplegará la habitual maestría de que siempre hacen gala, para así ratificar una vez más sus condiciones de destreza y pericia.

Con tal motivo, las canchas son muy concurridas.

La comisión de tennis para la entrega de los premios, organiza una fiesta, la que sin duda alcanzará el mayor de los éxitos, dado el prestigio que este club goza en la localidad.

ASOCIACION ARGENTINA DE LAWN TENNIS

Por pedido de la comisión directiva del Temperley Tennis Club, ha sido postergado para una nueva fecha, el partido que debía disputarse hoy en sus canchas, entre el equipo local y el del Tennis Club del Plata, por el campeonato de segunda división organizado por la Asociación Argentina de Lawn Tennis.

Club Social y Deportivo Defensores de Maipú

La carrera que debía disputarse en la mañana de hoy, organizada por el Club Social y Deportivo Defensores de Maipú, ha sido suspendida.

En la próxima reunión de la comisión directiva del club organizador se resolverá la fecha definitiva cuando se correrá la prueba.

Federación Comercial de Football

RESOLUCIONES DEL CONSEJO DIRECTIVO

Bajo la presidencia del titular, señor B. Gutiérrez, y con asistencia de los consejeros: Etchegoyen, Cobos, Cardoso, Rinaldi, Bodouret, Bertolotto, y de los suplentes: Petruccelli, Filgueiras, Watzemborn, Bauzá y Brenna, se reunió el consejo de esta entidad, tomando las siguientes resoluciones:

Constitución del consejo directivo. — Se designa a los consejeros Etchegoyen, Aldacour, Cobos y Bodouret, vicepresidente, secretario, tesorero y prosecretario, respectivamente, de esta Federación.

Inscripción de teams. — Fíjase la fecha del 1o. de mayo para la clausura del registro de inscripciones de teams de clubs afiliados, para los diversos concursos.

Admisión de fichas de jugadores. — Se acuerda admitir fichas de jugadores desde la fecha hasta el día 3 de mayo. Los clubs deberán observar lo prescripto por el artículo 7, inciso 5) y artículo 43 del reglamento general.

Carnets y vales fotográficos. — En la secretaría podrán retirarse los carnets y vales fotográficos, al precio de $ 1 cada uno (artículo 7, inciso 2) y artículo 31 del reglamento general).

Sorteo de teams y confección de fixture. — Se designa la fecha del 2 de mayo próximo, a las 20 y 30 horas, para el sorteo de equipos inscriptos y confección del fixture respectivo.

Iniciación de la temporada oficial. — La temporada oficial dará comienzo el día 10 de mayo para los clubs militantes en la sección "Sábados", y el 11 para los de la sección "Domingos".

Todas estas resoluciones no atañen a la primera división, cuya fecha de iniciación de temporada, fechas, carnets, etc., se fijará en oportunidad.

Citación de delegados. — Resuélvese citar a los delegados de los clubs para el día 5 de mayo, a las 20.30, a objeto de que celebren una reunión preparatoria, bajo la presidencia del consejero que el C. directivo designará el próximo viernes 25.

Compañía Cervecería Bieckert Ltd. — El consejo directivo resuelve expresar su profundo agradecimiento a la Compañía Cervecería Bieckert por la donación del trofeo "Pilsen", para instituirlo en el concurso "Competencia" de la 3a. división, sección "Sábados".

Alberto Achával. — En razón de las causales que invoca, se resuelve aceptar la renuncia presentada por dicho consejero, agradeciéndosele los servicios prestados a la institución. Asimismo se incorpora en su reemplazo al primer suplente, señor José Petruccelli, de acuerdo a las disposiciones estatuídas.

C. H. A. D. E. — Solicita el levantamiento de la pena impuesta al jugador G. Aller. Teniendo en cuenta sus buenos antecedentes, y por otra parte, considerando especialmente la pena en que incurrió, y a quien el consejo divisional, en su sesión del 24 de octubre de 1923, aplicó el artículo 5, inciso b) y como agravante, por ser capitán, el artículo 4, inciso b) del Código de Penas, el consejo directivo resuelve: 1o. Levantar la pena aplicada como jugador del team. 2o. Mantener la segunda parte del Código de Penas que le fué impuesta, que lo lo inhabilita para ejercer las funciones de capitán.

Talleres Metalúrgicos. — Solicita el levantamiento de la pena impuesta al jugador J. Parrill, y considerando que la actitud asumida por el mismo en el match contra Pour La Nobresse fué la causa esencial del incidente que provino luego, se acuerda mantener la medida tomada por el consejo divisional el 22 de agosto ppdo.

Héctor Martínez. — El consejo directivo, conceptuando que las causas que aduce el señor Martínez para presentar su renuncia no están en desacuerdo con lo establecido en los estatutos, resuelve rechazarla.